

公司代码：603676

公司简称：卫信康

西藏卫信康医药股份有限公司 2021 年年度报告

重要提示

一、本公司董事会、监事会及董事、监事、高级管理人员保证年度报告内容的真实性、准确性、完整性，不存在虚假记载、误导性陈述或重大遗漏，并承担个别和连带的法律责任。

二、公司全体董事出席董事会会议。

三、信永中和会计师事务所（特殊普通合伙）为本公司出具了标准无保留意见的审计报告。

四、公司负责人张勇、主管会计工作负责人郑艳霞及会计机构负责人（会计主管人员）姚力群声明：保证年度报告中财务报告的真实、准确、完整。

五、董事会决议通过的本报告期利润分配预案或公积金转增股本预案

公司拟以实施权益分派股权登记日登记的总股本为基数，向全体股东每10股派发现金股利1.60元（含税）。

本利润分配预案尚需提交股东大会审议通过后实施。

六、前瞻性陈述的风险声明

适用 不适用

本报告中所涉及的未来计划、发展战略等前瞻性描述不构成公司对投资者的承诺，敬请投资者注意投资风险。

七、是否存在被控股股东及其关联方非经营性占用资金情况

否

八、是否存在违反规定决策程序对外提供担保的情况

否

九、是否存在半数以上董事无法保证公司所披露年度报告的真实性、准确性和完整性

否

十、重大风险提示

报告期内，不存在对公司生产经营产生实质性影响的特别重大风险。公司已在本报告中详细阐述了对公司未来发展战略和经营目标的实现可能面临的各种风险因素及应对措施，具体内容敬请查阅本报告“第三节管理层讨论与分析”之“六、（四）可能面对的风险”。

十一、其他

适用 不适用

目录

第一节	释义	4
第二节	公司简介和主要财务指标.....	5
第三节	管理层讨论与分析.....	8
第四节	公司治理.....	36
第五节	环境与社会责任.....	53
第六节	重要事项.....	58
第七节	股份变动及股东情况.....	66
第八节	优先股相关情况.....	72
第九节	债券相关情况.....	72
第十节	财务报告.....	72

备查文件目录	载有法定代表人、主管会计工作负责人、会计机构负责人签名并盖章的财务报表。
	载有会计师事务所盖章、注册会计师签名并盖章的审计报告原件。
	报告期内在公司指定媒体和上海证券交易所网站上公开披露过的所有文件正本及公告原件。

第一节 释义

一、 释义

在本报告书中，除非文义另有所指，下列词语具有如下含义：

常用词语释义		
本公司、公司、卫信康	指	西藏卫信康医药股份有限公司
中国证监会、证监会	指	中国证券监督管理委员会
上交所	指	上海证券交易所
国家药监局	指	国家药品监督管理局
西藏卫信康投资	指	西藏卫信康投资管理有限公司，公司控股股东
天津京卫信康管理咨询（有限合伙）	指	天津京卫信康管理咨询合伙企业（有限合伙），公司股东
白医制药	指	内蒙古白医制药股份有限公司，公司全资子公司
西藏诚康	指	西藏中卫诚康药业有限公司，公司全资子公司
京卫信康	指	北京京卫信康医药科技发展有限公司，公司全资子公司
洋浦京泰	指	洋浦京泰药业有限公司，公司全资孙公司
藏卫信康	指	北京藏卫信康医药研发有限公司，公司全资子公司
京卫众智	指	北京京卫众智医药科技发展有限公司，公司全资子公司
北京中卫康	指	北京中卫康医药投资管理有限公司，公司全资子公司
江苏医药研发	指	江苏中卫康医药研发有限公司，公司全资子公司
常州赢康	指	常州赢康企业管理咨询有限公司，公司全资子公司
华卫康	指	西藏华卫康企业管理服务有限公司，公司全资子公司
华美康	指	西藏华美康企业管理服务有限公司，公司全资孙公司
华仁康	指	西藏华仁康企业管理服务有限公司，公司全资孙公司
普德药业	指	山西普德药业有限公司，公司合作生产方
《公司法》	指	《中华人民共和国公司法》
《证券法》	指	《中华人民共和国证券法》
GMP	指	药品生产质量管理规范
GSP	指	药品经营质量管理规范
DRG	指	疾病诊断相关分组
DIP	指	区域点数法总额预算和按病种分值付费
医保目录	指	《国家基本医疗保险和工伤保险药品目录》
本期、报告期	指	2021 年 1 月 1 日至 2021 年 12 月 31 日

第二节 公司简介和主要财务指标

一、 公司信息

公司的中文名称	西藏卫信康医药股份有限公司
公司的中文简称	卫信康
公司的外文名称	Tibet Weixinkang Medicine Co.,Ltd.
公司的外文名称缩写	Tibet Weixinkang Medicine
公司的法定代表人	张勇

二、 联系人和联系方式

	董事会秘书	证券事务代表
姓名	于海波	/
联系地址	拉萨经济技术开发区B区园区南路5号工业中心4号楼3层	/
电话	0891-6601760； 010-50870100	/
传真	0891-6601760； 010-50870100	/
电子信箱	wxk@wxkpharma.com	/

三、 基本情况简介

公司注册地址	拉萨经济技术开发区B区园区南路5号工业中心4号楼3层
公司注册地址的历史变更情况	2015年12月2日，公司注册地址由“拉萨经济技术开发区A区西藏西海冷链物流有限公司一层103室”变更为“拉萨经济技术开发区孵化园区1#厂房二层收缩缝以南201-1室”；2019年2月18日，注册地址变更为“拉萨经济技术开发区B区园区南路5号工业中心4号楼3层”。
公司办公地址	拉萨经济技术开发区B区园区南路5号工业中心4号楼3层
公司办公地址的邮政编码	850000
公司网址	www.wxkpharma.com
电子信箱	wxk@wxkpharma.com

四、 信息披露及备置地点

公司披露年度报告的媒体名称及网址	中国证券报： https://www.cs.com.cn 证券日报： http://www.zqrb.cn 上海证券报： https://www.cnstock.com 证券时报： https://www.stcn.com
公司披露年度报告的证券交易所网址	上海证券交易所： http://www.sse.com.cn
公司年度报告备置地点	拉萨经济技术开发区B区园区南路5号工业中心4号楼3层

五、 公司股票简况

公司股票简况				
股票种类	股票上市交易所	股票简称	股票代码	变更前股票简称
A股	上海证券交易所	卫信康	603676	/

六、 其他相关资料

公司聘请的会计师	名称	信永中和会计师事务所（特殊普通合伙）
----------	----	--------------------

事务所（境内）	办公地址	北京市东城区朝阳门北大街 8 号富华大厦 A 座 8 层
	签字会计师姓名	张卓、阳历
报告期内履行持续督导职责的保荐机构	名称	中信证券股份有限公司
	办公地址	北京市朝阳区亮马桥路 48 号中信证券大厦 21 层
	签字的保荐代表人姓名	王栋、罗耸
	持续督导的期间	2017 年 7 月 21 日-2019 年 12 月 31 日 2019 年 12 月 31 日后，对公司未使用完毕的首次公开发行募集资金相关事项进行持续督导。

七、近三年主要会计数据和财务指标

（一）主要会计数据

单位：元 币种：人民币

主要会计数据	2021年	2020年	本期比上年同期增减(%)	2019年
营业收入	1,033,622,524.77	715,666,807.59	44.43	740,963,155.21
归属于上市公司股东的净利润	95,911,098.26	58,424,813.30	64.16	55,677,786.19
归属于上市公司股东的扣除非经常性损益的净利润	81,154,971.09	39,499,082.63	105.46	36,236,065.78
经营活动产生的现金流量净额	170,688,769.46	133,697,656.42	27.67	106,340,781.15
	2021年末	2020年末	本期末比上年同期末增减(%)	2019年末
归属于上市公司股东的净资产	1,067,264,112.89	983,209,068.09	8.55	930,052,227.20
总资产	1,495,569,265.97	1,360,062,389.97	9.96	1,304,611,921.76

（二）主要财务指标

主要财务指标	2021年	2020年	本期比上年同期增减(%)	2019年
基本每股收益（元/股）	0.23	0.14	64.29	0.13
稀释每股收益（元/股）	0.23	0.14	64.29	0.13
扣除非经常性损益后的基本每股收益（元/股）	0.19	0.09	111.11	0.09
加权平均净资产收益率（%）	9.44	6.16	增加3.28个百分点	6.11
扣除非经常性损益后的加权平均净资产收益率（%）	7.98	4.17	增加3.81个百分点	3.97

报告期末公司前三年主要会计数据和财务指标的说明

√适用 □不适用

1、营业收入较上年同期增加 44.43%，主要系主要产品销量增加所致。

2、归属于上市公司股东的净利润较上年同期增加 64.16%，归属于上市公司股东的扣除非经常性损益的净利润较上年同期增加 105.46%，主要系主要产品销量增加，营业收入增长所致。

3、基本每股收益、稀释每股收益，较上年同期增加 64.29%，扣除非经常性损益后的基本每股收益较上年同期增加 111.11%，主要系本期归属于上市公司股东的净利润较上年同期增加所致。

八、境内外会计准则下会计数据差异

(一) 同时按照国际会计准则与按中国会计准则披露的财务报告中净利润和归属于上市公司股东的净资产差异情况

适用 不适用

(二) 同时按照境外会计准则与按中国会计准则披露的财务报告中净利润和归属于上市公司股东的净资产差异情况

适用 不适用

(三) 境内外会计准则差异的说明：

适用 不适用

九、2021 年分季度主要财务数据

单位：元 币种：人民币

	第一季度 (1-3 月份)	第二季度 (4-6 月份)	第三季度 (7-9 月份)	第四季度 (10-12 月份)
营业收入	207,947,404.95	291,960,603.44	251,848,528.27	281,865,988.11
归属于上市公司股东的净利润	18,555,642.55	34,769,409.95	29,033,469.32	13,552,576.44
归属于上市公司股东的扣除非经常性损益后的净利润	18,307,351.44	33,648,256.61	18,241,446.83	10,957,916.21
经营活动产生的现金流量净额	-4,419,732.02	67,416,352.49	38,698,476.41	68,993,672.58

季度数据与已披露定期报告数据差异说明

适用 不适用

十、非经常性损益项目和金额

适用 不适用

单位：元 币种：人民币

非经常性损益项目	2021 年金额	附注（如适用）	2020 年金额	2019 年金额
非流动资产处置损益	-359,816.24		-184,669.93	-9,634.96
计入当期损益的政府补助，但与公司正常经营业务密切相关，符合国家政策规定、按照一定标准定额或定量持续享受的政府补助除外	16,456,003.79		16,718,428.84	15,138,918.76
委托他人投资或管理资产的损益	1,083,324.95	（注）	3,532,830.03	7,701,380.58
除上述各项之外的其他营业外收入和支出	-379,798.19		1,900,066.72	-597,982.64
其他符合非经常性损益定义的损益项目				
减：所得税影响额	2,043,587.14		3,040,924.99	2,790,961.33

少数股东权益影响额（税后）				
合计	14,756,127.17		18,925,730.67	19,441,720.41

本公司对非经常性损益项目的确认依照《公开发行证券的公司信息披露解释性公告第 1 号——非经常性损益》（证监会公告[2008]43 号）的规定执行。

注：列示在七、合并财务报表项目注释 68、“投资收益”中的“保本型理财产品投资收益”，购买此类理财产品系本公司为加强日常资金管理、提高资金利用效率而产生，发生频率较高，不影响本公司对资金的流动性管理，据此，本公司认为该类理财产品收益与本公司正常经营业务密切相关，具有可持续性，故将其认定为经常性损益

将《公开发行证券的公司信息披露解释性公告第 1 号——非经常性损益》中列举的非经常性损益项目界定为经常性损益项目的情况说明

适用 不适用

十一、采用公允价值计量的项目

适用 不适用

单位：元 币种：人民币

项目名称	期初余额	期末余额	当期变动	对当期利润的影响金额
应收款项融资	297,843.12	823,151.00	525,307.88	
交易性金融资产	356,000,000.00	467,775,000.00	111,775,000.00	
其他权益工具投资	58,767,027.59	62,487,012.86	3,719,985.27	
合计	415,064,870.71	531,085,163.86	116,020,293.15	

十二、其他

适用 不适用

第三节 管理层讨论与分析

一、经营情况讨论与分析

2021 年，全球新冠肺炎疫情仍持续反复，带来很大的不确定，中国医药制造业在复杂的国内外环境中稳扎稳打，保持高速发展态势，研发创新实力稳步增强，产业结构进一步升级，“三医联动”政策逐步完善。面对复杂多变的环境，公司紧抓机遇、因时制宜、破局开路，紧紧围绕年度经营目标，扎实推进各项工作，力求释放“稳”的动能，强化“进”的支撑，在差异化细分赛道上跑出“加速度”，勇攀业绩高峰。

公司产品主要包括注射用多种维生素（12）、多种微量元素注射液、小儿多种维生素注射液（13）、复方电解质注射液（V）等。报告期内，公司实现营业收入 10.34 亿元，同比增长 44.43%，实现归属于上市公司股东的净利润 9,591.11 万元，同比增长 64.16%；实现归属于上市公司股东的扣除非经常性损益的净利润 8,115.50 万元，同比增长 105.46%。

（一）公司重点产品销售情况

1、注射用多种维生素（12），是国产独家品种、国家医保目录（乙类）品种，已完成 29 个省级行政区域的中标/挂网；营销团队强化销售渠道建设，加大学术推广力度，截至报告期末，覆盖医院数量已超过 1600 家，多年来均保持在 80% 以上的市场份额。根据米内网数据显示，2021 年半年度，多种维生素（12）注射剂市场终端销售额 7.28 亿元，同比增长 20.7%；公司该产品在我国城市、县级、社区及乡镇三大终端公立医疗机构的销售额市场占有率为 83.4%；

2、多种微量元素注射液（40ML），为国内首仿、国产独家生产品种、国家医保目录（乙类）品种，已完成 23 个省级行政区域的中标/挂网，覆盖医院超过 100 家，为实现销售放量打下了良好的基础。2021 年，该产品实现销售收入 5,479.06 万元，同比增长 1596%；根据米内网数据显示，2021 年半年度，多种微量元素注射液市场终端销售额 3.38 亿元，同比增长 61.33%；公司该产品在我国城市、县级、社区及乡镇三大终端公立医疗机构的销售额市场占有率为 6.6%；

3、小儿多种维生素注射液（13），为国内首仿、国产独家生产品种，已完成 26 个省级行政区域的中标/挂网，覆盖医院近百家；销售聚焦重点儿科医院、重点科室，为该产品的放量奠定坚实基础。2021 年，该产品实现销售收入 2,965.10 万元，同比增长 158%。

4、公司近年其它新获批产品包括：

①吸入用乙酰半胱氨酸溶液，为呼吸系统类用药、国家医保目录（乙类）品种，适用于治疗浓稠粘液分泌物过多的呼吸道疾病如：急性支气管炎、慢性支气管炎及其病情恶化者、肺气肿、粘稠物阻塞症以及支气管扩张症；根据米内网数据显示，2021 年半年度，吸入用乙酰半胱氨酸溶液市场终端销售额 8.79 亿元，同比增长 78%；

②复方电解质注射液（V），静脉电解质类用药，为国内首仿、国产独家品种，适用于成人，可作为水、电解质的补充源和碱化剂；

复方电解质注射液（II），静脉电解质类用药，适用于治疗伴随或预期出现酸中毒的等渗性脱水，补充细胞外液的丢失；

根据米内网数据显示，2021 年半年度，复方电解质注射剂（含复方电解质注射液、复方电解质注射液（II）、复方电解质注射液（V））市场终端销售额 1.70 亿元，同比增长 32%。

③混合糖电解质注射液，静脉电解质类用药，适用于不能口服给药或口服给药不能充分摄取时，补充和维持水分及电解质，并补给能量。根据米内网数据显示，2021 年半年度，混合糖电解质注射液市场终端销售额 3.77 亿元，同比增长 38%。

截至报告期末，公司已完成上述新品全国大部分省级行政区域的市场准入工作，通过精细化管理，靶向发力、精准施策，充分挖掘潜力品种的市场深度及广度。

（二）公司重点经营情况

1、研发提质增效，渐入产品收获期

“增品种、提品质、创品牌”，公司顺应国家医改大势，积极推动仿制药质量和疗效一致性评价工作，抢仿高难度产品和领先上市的优势品种，坚持创新驱动战略，加大研发投入力度，持续

优化产品工艺，优化产品立项布局和结构，不断加快储备产品的研发和上市申报进度，持续开发具有自主知识产权的新产品，通过 BD、联合开发等多方式完善公司产品矩阵，同时，进一步强化高质量标准原料药的拉动作用，适时合理发展创新药。

截至本报告披露日，公司混合糖电解质注射液取得药品注册证书，1 个原辅料品种审评通过，登记状态为 A；小儿复方氨基酸注射液（20AA）、多种维生素注射液（13）、盐酸多巴胺注射液获得药品注册申请受理。报告期内，公司研发项目立项 10 项以上，产品研发进度符合预期，预计 2022 年有 3 个产品取得审批结论。

截至报告披露日，重点在研项目进展情况如下：

序号	药品名称	适应症	剂型	注册分类	所处阶段
1	注射用复方维生素（13）	成人维生素补充	注射剂	化药 3 类	审评审批中
2	多种维生素注射液（13）	成人维生素补充	注射剂	化药 3 类	审评审批中
3	混合糖电解质注射液	水、能量、电解质补充	注射剂	化药 6 类	取得生产批件
4	甘氨酸	-	药用辅料	药用辅料	获得审批意见通知件，准备报生产
5	YB2	祛痰剂	注射剂	一致性评价	研究中，待申报
6	MEFP	电解质补充剂	注射剂	质量提升（一致性评价）	研究中，待申报
7	MEFP（II）	电解质补充剂	注射剂	质量提升（一致性评价）	研究中，待申报
8	CAI	钙补充剂	注射剂	一致性评价	研究中，待申报
9	AKB	电解质补充剂	注射剂	化药 3 类	研究中，待申报
10	ASP-kmg	电解质补充剂	注射剂	化药 3 类	研究中，待申报
11	小儿复方氨基酸注射液（19AA-I）	小儿氨基酸补充剂	注射剂	化学 3 类	审评审批中
12	小儿复方氨基酸注射液（20AA）	小儿氨基酸补充剂	注射剂	化学 3 类	审评审批中
13	复方氨基酸注射液（20AA）	成人氨基酸补充剂	注射剂	化学 4 类	审评审批中
14	盐酸多巴胺注射液	心血管用药	注射剂	化学 3 类	审评审批中
15	PTE	微量元素补充	注射剂	化学 3 类	研究中，待申报

序号	药品名称	适应症	剂型	注册分类	所处阶段
16	MTE	微量元素补充	注射剂	化学 3 类	研究中，待申报
17	DCAI	用于消除颌下多余脂肪	注射剂	化药 3 类	研究中，待申报
18	LTCR	表面麻醉	乳膏	化药 3 类	研究中，待申报

2、强化生产质量管理，产能投放支撑增长

产品质量是企业赖以生存的基础，公司高度重视产品质量，始终坚持推行全面质量管理，坚持精益生产和精细化管理原则，将药品质量从研发阶段抓起，严格控制采购、生产、检验、仓储、物流等各个环节，强化过程控制，持续推进 GMP 常态化管理。

报告期内，公司根据核心产品供货需求，圆满完成生产基地产品生产线的增加及原料车间的扩产改造等工作；定期开展自查自纠，圆满完成了制剂车间、原料车间所有商业化及研发产品的现场监督检查工作，完成各类验证 400 余项，通过严格规范各项过程控制参数组织生产，强化生产质量管理体系，顺利通过了各级监管部门的监督检查；严格遵守环境保护相关规定，强化安全环保工作责任制，建立了严格的隐患排查体系，完善了隐患排查整改的各项工作制度。

公司着力强化医药工业体系，不断完善药品全生命周期管理，建立了符合药品上市许可持有人的质量管理体系，截至本报告披露日，公司 3 家下属公司获批《药品生产许可证》（Bh），为公司新产品的商业化生产提供了资质保障，将持续满足公司新品的产能需求。

3、聚焦学术引领作用，助力开拓市场

公司产品均为处方药，在塑造产品价值，深入分析患者就诊需求的基础上，公司积极整合市场优势资源，加强专业学术推广水平，坚定推进精准营销；持续加强营销市场管理体系建设，持续全面提升各业务领域的精细化管理，以加速全国市场布局。报告期内，公司整合营销资源，推进以事业部为核心的营销体系，深化营销组织变革，设立新产品事业部、商务拓展部。

针对 12V、小儿 13V、多微等重点品种，制定重点市场的差异化销售策略、推广策略；针对复方电解质注射液（V）、复方电解质注射液（II）、混合糖电解质等潜力品种，通过精细化管理，靶向发力、精准施策，充分挖掘潜力品种的市场深度及广度；在学术管理方面，着力推进专家体系建设，着力打造肠外营养领域高水平的专家人才队伍，不断提升品牌影响力和产品知名度，为学术宣传和临床教育提供坚实保障；公司积极参与全国各省市的药品招标采购工作，截至报告期末，公司已完成 5 个重点新上市产品全国大部分省级行政区域的市场准入工作。

二、报告期内公司所处行业情况

公司系一家集医药研发、生产、销售为一体的综合性医药企业，根据中国证监会发布的《上市公司行业分类指引》（2012 年修订），公司所属行业为“医药制造业”。

（一）行业情况说明

医药行业是我国国民经济的重要组成部分，与国人的生命、健康息息相关，具有较强的刚性需求特点，不具有明显的周期性。近年来，国家大力鼓励医药行业高质量发展，并颁布了一系列的政策措施推动医药医疗行业改革，倒逼医药企业增强创新动力，医疗企业提升服务水平，进而带动国家整体公共卫生服务能力的不断增强。

根据国家统计局数据显示，2021 年 1-12 月，医药制造业规模以上企业实现营业收入 29,288.5 亿元，同比增长 20.1%；在新冠疫苗及检测试剂等防疫抗疫物资产能扩充、产量提升等因素作用下，医药制造业利润保持快速增长，实现利润总额 6,271.4 亿元，同比增长 77.9%。

（二）行业相关政策法规

1、加速推进医疗、医保、医药联动改革

2 月 3 日，第四批国家集采开标，拟中选产品 158 个，拟中选产品平均降价 52%；6 月 28 日，第五批国家集采开标，拟中选品种 61 个，拟中选药品平均降价 56%，后续将逐步扩大药品和高值医用耗材集中带量采购范围。药品带量采购持续深入，推动我国医药产业结构升级。

在国家医保局统一部署下，2021 年 DRG/DIP 各省试点工作稳步推进，取得阶段性成果。在总结之前的成绩的同时，预计 2022 年各省医保部门将会加快加大 DRG/DIP 工作节奏，采用 DRG/DIP 模式的医院数量更多，涉及到的医院科室和疾病种类覆盖更加全面。各地医院将会参照卫健委颁布的临床路径方案，设计更适合本院治疗工作的临床路径实施方案。临床路径作为其标准化的工具，多种疾病的临床路径中明确提到营养治疗（包括维生素的使用），对维生素在多个病种中的规范化使用创造了条件。

2、促进治疗资源均衡布局，完善分级诊疗体系

6 月 17 日，国务院办公厅印发《深化医药卫生体制改革 2021 年重点工作任务》。随着医联体建设体系日益完善、急慢分治要求深化落地，分级诊疗政策的进一步深化推进，公立基层医疗终端（包括城市社区医疗、乡镇卫生院等）将有望迎来明显增量，各大主要品类的市场增速有望高于公立医院终端，为国内优质民营医疗机构带来发展机遇。

3、完善医保目录动态调整机制，规范医疗服务设施支付范围

3 月 1 日，《国家基本医疗保险、工伤保险和生育保险药品目录(2020 年)》正式执行；6 月 30 日，国家医疗保障局发布《2021 年国家医保药品目录调整工作方案》和《2021 年国家医保药品目录调整申报指南》，重点将临床价值高、价格合理、能够满足基本医疗需求的药品纳入目录。医保目录已进入动态调整时代，一年一次的动态调整通过调出临床价值不高的药品、谈判降低目录内费用明显偏高的药品价格、专项谈判到期药品价格，为更多新药、好药纳入医保目录腾出资金空间，持续推动医保基金的“腾笼换鸟”。

4、互联网医疗快速发展

据 iiMedia Research(艾媒咨询)数据显示，2020 年中国移动医疗市场规模已达到 544.7 亿元，预计 2021 年将增至 635.5 亿元。疫情期间行业新的监管政策出台，明显放宽了对互联网+医疗的

限制，且打通了医保、支付等多处关键环节。新的形势下，互联网+医疗行业将一扫之前的颓势，迎来新一轮的探索期。4月15日，国务院办公厅发布《关于服务“六稳”“六保”进一步做好“放管服”改革有关工作的意见》，其中明确提出在确保电子处方来源真实可靠的前提下，允许网络销售除国家实行特殊管理的药品以外的处方药。在此背景下，整个医药产业、尤其是医药流通产业都将受到影响，未来药店、互联网医疗行业企业或瞄准千亿市场展开更加激烈的较量。

5、新药研发驱动行业增长，儿童用药市场前景广阔

近年来，国家政府部门出台一系列政策，鼓励儿童用药的研发和生产；5月31日发布的“三胎”政策，在一定程度上也将带动儿童药市场容量的上升。2021年，在政策鼓励和创新型企业的努力下，儿童药研发和审评审批出现了明显增快的势头。除药品研发政策支持之外，基本药物目录调整和2021版医保目录调整中，都明确提出重点将儿童用药优先纳入调整范围，将进一步激发企业的研发热情，千亿儿童用药市场将迎来前所未有的发展机遇。

三、报告期内公司从事的业务情况

（一）主营业务情况

卫信康为一家综合性医药企业，以化学药品制剂及其原料药的研发、生产、销售为主营业务，在复合维生素类、微量元素类、电解质类等领域具有较强竞争力。公司秉承“责任、分享、公信、创新”的企业精神，以临床需求为导向，立足于研发创新，坚持仿创结合，不断研发具有自主知识产权的新产品，致力于成为受中国社会和公众尊敬的专业化仿创医药企业。

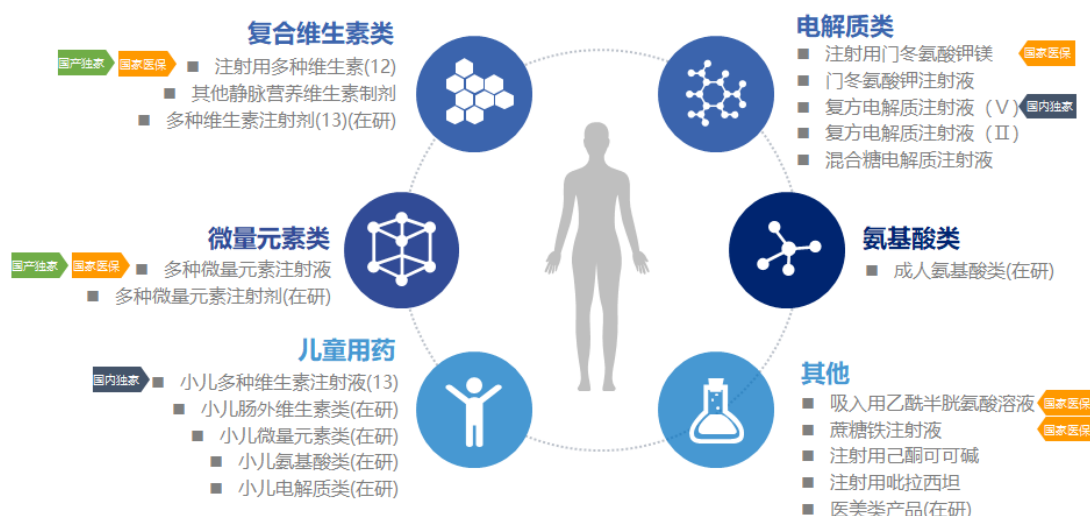

公司基于自身的研发实力，充分挖掘未被满足的临床需求，选择市场空间大、技术门槛较高的品种开展研发，营销渠道上不断深耕细作，目前核心产品已沉淀形成一定的行业优势地位和市場影响力。主导产品包括注射用多种维生素（12）、多种微量元素注射液、小儿多种维生素注射液（13）、复方电解质注射液（V），已初步形成产品组合矩阵，有助于发挥协同效应、共同发力。



主导产品及用途具体如下：

产品图片	药品类型	产品名称	适应症	医保目录情况	指南/共识推荐情况
	静脉维生素类	注射用多种维生素(12)	根据成人及 11 岁以上儿童每日摄取维生素的需求量，适用于当口服营养禁忌、不能或不足（营养不良、吸收不良、胃肠外营养……），需要通过注射补充维生素的患者。	《国家基本药物目录（2018 版）》 《国家基本医疗保险、工伤保险和生育保险药品目录（2021 版）》	符合《中华医学会肠外肠内营养学分会：维生素制剂临床应用专家共识》；《美国肠外肠内营养学会（ASPEN）：肠外营养标准的建议》；《欧洲临床营养与代谢协会（ESPEN）：肠外营养肝病指南》；《欧洲临床营养与代谢协会（ESPEN）：肠外营养手术指南》；《美国医学会（AMA）指南》；《澳大利亚肠外肠内营养学会（AuSPEN）成人肠外营养维生素指南》推荐
	静脉维生素类	小儿多种维生素注射液(13)	本品适用于接受肠外营养的 11 周岁以下患者维生素缺乏的预防。医生不必等到患儿出现维生素缺乏症状之后才开始维生素补充治疗。	/	符合《中国儿科肠内肠外营养支持临床应用指南》；《中国新生儿营养支持临床应用指南》；《欧洲小儿胃肠病、肝病和营养学会（ESPGHAN），欧洲肠外肠内营养学会（ESPEN），欧洲儿科研究学会（ESPR），中华医学会肠外肠内营养学分会（CSPEN）儿科肠外营养指南：维生素》；美国肠外肠内营养学会（ASPEN）：《成人及儿童患者肠外肠内营养指南》和《改变市售肠外复合维生素及多种微量元素产品的建议》；中华医学会：《小儿肠外营养指南：维生素》推荐
	静脉微量元素类	多种微量元素注射液(40ML)	本品为微量元素补充剂，适用于需肠外营养的患者。	《国家基本医疗保险、工伤保险和生育保险药品目录（2021 版）》	符合中华医学会：《临床诊疗指南-肠外肠内营养学分册（2008）》、《欧洲临床营养与代谢学会（ESPEN）肠外营养指南：成年患者的家庭肠外营养（HPN）》、《美国肠外肠内营养学会（ASPEN）的声明：关于改变市售肠外复合维生素和多种微量元素产品的建议》、《欧洲临床营养与代谢学会（ESPEN）肠外营养指南：肝病学》、《关于新型冠状病毒肺炎患者的医学营养治疗专家建议》、中华医学会《多种微量元素注射液临床应用中国专家共识(2021)》推荐

产品图片	药品类型	产品名称	适应症	医保目录情况	指南/共识推荐情况
	呼吸系统药	吸入用乙酰半胱氨酸溶液	适用于治疗浓稠粘液分泌物过多的呼吸道疾病如：急性支气管炎、慢性支气管炎及其病情恶化者、肺气肿、粘稠物阻塞症以及支气管扩张症	《国家基本医疗保险、工伤保险和生育保险药品目录（2021 版）》（乙类）	符合《雾化祛痰临床应用的中国专家共识（2021 年版）》、《中国儿童慢性湿性咳嗽的诊断与治疗专家共识（2019 年）》、《雾化吸入疗法合理用药专家共识（2019 年版）》《多学科围手术期气道管理中国专家共识（2018 年版）》推荐
	静脉电解质类	复方电解质注射液（V）	为含多种电解质的注射剂，适用于成人，可作为水、电解质的补充源和碱化剂。	/	符合《加速康复外科中国专家共识及路径管理指南(2018 版)》、《外科学会围手术期液体治疗》、《神经重症患者的液体治疗：欧洲危重症学会共识和临床实践推荐（2018）》《麻醉手术期间液体治疗专家共识(2007)》推荐
	静脉电解质类	复方电解质注射液（II）	为含多种电解质的注射剂，适用于治疗伴随或预期出现酸中毒的等渗性脱水，补充细胞外液的丢失。	/	符合《加速康复外科中国专家共识及路径管理指南(2018 版)》、《外科学会围手术期液体治疗》、《神经重症患者的液体治疗：欧洲危重症学会共识和临床实践推荐（2018）》《麻醉手术期间液体治疗专家共识（2007）》推荐
	静脉电解质类	门冬氨酸钾注射液	系电解质补充剂，适用于各种原因引起的低钾血症及低钾血症引起的周期性四肢麻痹、洋地黄中毒引起的心律失常等	/	符合《内科学（人教第九版）》推荐

产品图片	药品类型	产品名称	适应症	医保目录情况	指南/共识推荐情况
	静脉电解质类	门冬氨酸钾镁注射液	为电解质补充药，可用于低钾血症，洋地黄中毒引起的心律失常（主要是室性心律失常）以及心肌炎后遗症、充血性心力衰竭、心肌梗塞的辅助治疗	《国家基本医疗保险、工伤保险和生育保险药品目录（2021 版）》（乙类）	符合《新编药理学（第十七版）》、《内科学（人教第九版）》推荐
	静脉电解质类	混合糖电解质注射液	适用于不能口服给药或口服给药不能充分摄取时，补充和维持水分及电解质，并补给能量	/	符合《中华医学会肠外肠内营养肠外肠内营养临床指南（2007）》、《住院患者肠外营养支持的适应证临床指南(2005 年 12 月版)》《肠外肠内营养学临床指南系列一——住院患者肠外营养支持的适应证(草案)》推荐
	静脉补铁剂	蔗糖铁注射液	适用于口服铁剂效果不好而需要静脉铁剂治疗的病人，如：1、口服铁剂不能耐受的病人；2、口服铁剂吸收不好的病人	《国家基本医疗保险、工伤保险和生育保险药品目录（2021 版）》（乙类）	符合《静脉铁剂应用中国专家共识(2019 年版)》、《肾性贫血诊断与治疗中国专家共识（2018 修订版）》、《铁缺乏症和缺铁性贫血诊治和预防多学科专家共识（2018 版）》、《妊娠期铁缺乏和缺铁性贫血诊治指南（2014 版）》推荐

（二）公司经营模式

1、采购模式

公司采购主要包含两部分内容：1) 生产性物料。包含自主生产产品及研发阶段的原料药、辅料、包装材料等，合作产品制剂及部分关键原料、辅料及包装材料；2) 非生产性物料。包含固定资产及服务类项目等。

生产性物料通过供产销协同的方式，控制合理库存及采购周期，制定合理的采购计划，并通过供应商管理制度，根据物料对产品质量的影响程度实施分类管理，根据和供应合作程度的不同来实施分级管理。非生产性物料，通过招投标管理、流程优化管理、分级分类管理、需求管理以及供应商的全生命周期管理等方式，在确保产品质量的前提下，提高采购效率，降低供应链风险及采购成本。

2、研发模式

公司以研发能力为立足之本，重视产品开发及产品线管理工作，坚持采取以自主研发为主的模式，不断开发具有自主知识产权的新产品。在研发策略方面，公司基于自身技术优势，以临床及市场需求为导向，筛选市场需求大、技术门槛高、竞争较小的品种，确立了“上市一批，储备一批，在研一批，立项一批”的梯次研发思路，同时开展药品制剂及其主要原料药的自主研究及开发。

3、生产模式

公司采取自主生产和合作生产相结合的生产模式，其中业务合作生产方为普德药业。

1) 自主生产模式：公司全资子公司白医制药为一家具备自主研发能力的制药企业，主要生产小容量注射剂、大容量注射剂、冻干粉针剂、原料药产品。公司以白医制药为自主生产基地，开展生产活动，实行以销定产的计划管理模式。生产部根据销售计划制定全年生产计划，并分解至月，再根据库存量及生产设备的负荷情况制定月度生产计划。生产过程中严格按照 GMP 规范及公司制定的质量管理制度、产品生产工艺及操作规程开展生产操作。

公司自主生产的产品有多种微量元素注射液、小儿多种维生素注射液（13）、门冬氨酸钾注射液等。

2) 合作生产模式：公司通过分析医药行业整体发展趋势，在早期 MAH 制度未普及的时期，公司与具备生产资质、GMP 产能充裕的制药企业展开合作，经过多年的稳定合作，实现商业共赢。公司负责合作产品研究开发工作，提供药品注册申请所需的全套技术资料（包括生产工艺、原料药及制剂的质量标准和分析检测方法等），为取得合作产品的药品批准文号及药品生产提供技术支持，并承担相关费用。同时，公司享有合作产品的经销权、知识产权及处置权。合作方持有药品生产资质，负责在卫信康技术支持下申请并取得合作产品的药品批准文号，按照公司订单要求生产合作产品，负责产品的质量检验和成品保管，保证产品符合质量标准。同时，合作方应及时进行药品再注册程序，未经公司许可不得注销或转移合作产品的药品批准文号。公司负责全部合作产品的市场推广和销售工作。未经公司书面允许，合作方不得自行生产、销售合作产品。“两

票制”政策下，合作产品由合作方直接销售至公司指定的下游药品配送企业，公司承担合作产品的全部市场管理及推广服务职责，向合作方收取专利/技术使用、商标/品牌使用、市场管理及推广服务费用。

公司主要合作产品包括注射用多种维生素（12）、蔗糖铁注射液等。

4、销售模式

公司实行区域终端配送制的销售模式，主导产品在国内市场具有国产替代优势、生产批件较少、竞品较少，具有较强的市场竞争力及区域终端配送商、区域推广商选聘话语权。公司根据产品特点，选择实力较强的具备 GSP 认证资质的区域终端配送商构建覆盖全国的销售网络，由区域终端配送商及推广商开展终端市场开拓及销售工作，公司对区域终端配送商、推广商开展学术培训，指导其完成区域市场开拓工作，支持其开展学术活动，凭借产品优势构建高效的销售网络。

四、报告期内核心竞争力分析

适用 不适用

卫信康秉承“关爱生命，维护健康”的企业使命，以临床需求为导向，立足于研发创新，坚持仿创结合，以化学药品制剂及其原料药的研发、生产、销售为主营业务，核心竞争力主要包括以下几个方面：

1、研发优势

公司研发中心涵盖化学合成、药物制剂、药物分析等环节，并形成“新型注射剂工艺技术平台”“大复方制剂技术平台”“新型冷冻干燥技术平台”等三大核心技术平台，在静脉维生素补充剂、静脉微量元素补充剂、静脉电解质补充剂、静脉氨基酸补充剂、静脉补铁剂等领域具备较明显的优势。公司已累计取得 14 项发明专利，自 2015 年至报告期末，已取得 17 项新药证书、9 个药品 12 个注册批件，拥有在研新产品项目 30 多个。截至本报告披露日，公司产品混合糖电解质注射液于 2021 年 3 月取得药品注册证书，小儿复方氨基酸注射液（20AA）、多种维生素注射液（13）、盐酸多巴胺注射液药品注册申请分别于 2021 年 4 月、2021 年 12 月、2022 年 1 月获得受理。

2、产品优势

公司基于自身的研发实力及临床需求，选择了市场空间较大、技术门槛较高、竞争较小的差异化赛道品种开展研发，具有国产替代优势、处于细分市场领先地位。公司研发的产品多为填补国内市场空白或竞品较少的品种，市场竞争力强，通过多年不断的研发创新，公司现已形成产品结构优良，具有市场前景的肠外营养领域产品矩阵。其中，公司主导产品注射用多种维生素（12）是国产独家品种、国家医保目录（乙类）品种；近年上市重点产品多种微量元素注射液、复方电解质注射液（V）、小儿多种维生素注射液（13）、小儿注射用多种维生素（13）均为国内首仿、国产独家生产品种；多种微量元素注射液、吸入用乙酰半胱氨酸溶液等多项重点产品被列入国家医保目录。

3、营销优势

公司产品市场竞争优势明显，从而使公司在营销网络构建和区域经销商、推广服务商遴选过程中相对处于主动地位。公司营销、推广服务网络建设采用“战略合作、利益共享”模式，即通过专业的药品经销商、推广服务商数据库选择区域市场销售能力强、区域医院网络覆盖广、推广服务专业的医药销售公司、推广服务公司作为区域经销商、推广服务商。区域经销商、推广服务商仅负责公司特定品种在特定区域的销售、推广服务工作，能够充分发挥其专业细分优势。公司营销团队则根据产品不同特点，为区域经销商、推广服务商提供销售、推广服务指导和规划，共同完成市场拓展工作，从而有效贯彻和执行公司的市场推广策略。通过共享区域经销商、推广服务商的销售网络资源、营销和推广服务队伍，公司销售网络目前已覆盖全国主要省市。

公司建立了完善的销售系统、市场管理和推广服务支持体系，在渠道、服务、品牌等方面均积累了较强的优势。随着国家政策的调整，公司通过加强学术推广、召开重点产品推广会、与其他权威机构合作举办专业论坛等方式推介公司的新产品，为新产品上市营造良好的市场环境。

4、管理优势

公司通过优化资源配置，实施专业化整合，构建了扁平化管理，高效能运转的体系，形成了集约化、高效化、专业化的企业管理模式。在管理运作方面已形成制度化、规范化管理体系，推行精细化管理，建立经营、财务、绩效三位一体的信息共享系统。

5、激励机制

公司秉承“责任、分享、公信、创新”的企业精神，2021年实施限制性股票激励计划，公司上市后首期股权激励授予工作圆满完成。股权激励计划的落地有助于公司薪酬结构的优化、保持核心团队稳定性、实现中长期业绩稳定发展。未来，公司将始终秉承“以人为本、共求卓越”的人才理念，优化人才梯队建设，通过制定有竞争力的薪酬、完善多元化的激励机制以提升人才的稳定性、充分激发组织活力。

五、报告期内主要经营情况

报告期内，公司实现营业收入 10.34 亿元，同比增长 44.43%，实现归属于上市公司股东的净利润 9,591.11 万元，同比增长 64.16%；实现归属于上市公司股东的扣除非经常性损益的净利润 8,115.50 万元，同比增长 105.46%。

(一) 主营业务分析

1. 利润表及现金流量表相关科目变动分析表

单位：元 币种：人民币

科目	本期数	上年同期数	变动比例 (%)
营业收入	1,033,622,524.77	715,666,807.59	44.43
营业成本	500,401,037.39	384,116,247.09	30.27
销售费用	275,505,810.93	191,257,511.71	44.05
管理费用	114,082,081.00	71,205,718.81	60.21
财务费用	88,515.32	188,381.90	-53.01
研发费用	38,018,512.86	23,195,129.87	63.91
经营活动产生的现金流量净额	170,688,769.46	133,697,656.42	27.67

投资活动产生的现金流量净额	-152,709,137.25	-54,824,169.47	不适用
筹资活动产生的现金流量净额	6,274,267.04	-19,035,000.00	不适用
税金及附加	11,940,647.39	8,681,723.31	37.54
其他收益	3,711,299.44	8,113,481.74	-54.26
信用减值损失（损失以“-”号填列）	-1,261,025.19	1,671,983.93	-175.42
资产减值损失（损失以“-”号填列）	-5,137,331.25	-1,000,033.21	不适用
营业外支出	2,282,451.23	843,791.33	170.50
所得税费用	18,317,150.89	11,195,251.80	63.62
经营活动产生的现金流量净额	170,688,769.46	133,697,656.42	27.67
投资活动产生的现金流量净额	-152,709,137.25	-54,824,169.47	不适用
筹资活动产生的现金流量净额	6,274,267.04	-19,035,000.00	不适用

营业收入变动原因说明：主要系主要产品销量增加所致；

营业成本变动原因说明：主要系本期销售增长与之对应的营业成本增加所致；

销售费用变动原因说明：主要系为促进销售增长，相应的市场投入及本期人员费用、股权激励费用增加所致；

管理费用变动原因说明：一是公司规模扩大，人员增加，职工薪酬及日常业务费用增加；二是本期实施股权激励，摊销股份支付费用所致；

财务费用变动原因说明：主要系本期利息收入增加所致；

研发费用变动原因说明：主要系本期研发投入增加所致；

税金及附加变动原因说明：主要系本期随销售增长计提的附加税费增长所致；

其他收益变动原因说明：主要系本期收到的政府补助减少所致；

信用减值损失（损失以“-”号填列）变动原因说明：主要系应收账款减值变动以及包括重分类业务在内的其他应收款计提减值综合影响所致；

资产减值损失（损失以“-”号填列）变动原因说明：主要系本期计提无形资产、存货减值增加所致；

营业外支出变动原因说明：主要系本期对外捐赠支出增加所致；

所得税费用变动原因说明：主要系本期利润增长所致；

投资活动产生的现金流量净额变动原因说明：主要系本期末，理财尚未到期，未赎回所致；

筹资活动产生的现金流量净额变动原因说明：主要系本期分配股利及收到员工股权激励款综合影响所致。

本期公司业务类型、利润构成或利润来源发生重大变动的详细说明

适用 不适用

2. 收入和成本分析

适用 不适用

具体情况如下：

(1). 主营业务分行业、分产品、分地区、分销售模式情况

单位:元 币种:人民币

主营业务分行业情况						
分行业	营业收入	营业成本	毛利率 (%)	营业收入 比上年增 减 (%)	营业成本 比上年增 减 (%)	毛利率比 上年增减 (%)
医药行业	1,033,324,496.52	500,070,851.83	51.61	44.41	30.20	增加 5.29 个百分点
主营业务分产品情况						

分产品	营业收入	营业成本	毛利率 (%)	营业收入 比上年增 减 (%)	营业成本 比上年增 减 (%)	毛利率比 上年增减 (%)
电解质类	191,041,957.03	13,669,713.07	92.84	-3.31	-12.23	增加 0.72 个百分点
微量元素类	54,790,636.62	3,394,836.45	93.80	1,596.04	1,805.46	减少 0.68 个百分点
其他	61,718,322.45	16,308,485.74	73.58	-15.60	-28.68	增加 4.85 个百分点
服务性收入	725,773,580.42	466,697,816.57	35.70	64.34	35.09	增加 13.93 个百分点
合计	1,033,324,496.52	500,070,851.83	51.61	44.41	30.20	增加 5.29 个百分点
主营业务分地区情况						
分地区	营业收入	营业成本	毛利 率 (%)	营业收入 比上年增 减 (%)	营业成本 比上年增 减 (%)	毛利率比 上年增减 (%)
东北	84,794,966.40	32,955,469.16	61.14	-0.93	-33.69	增加 19.21 个百分点
华北	240,453,573.39	99,299,234.08	58.70	51.88	35.73	增加 4.91 个百分点
华东	264,594,362.25	140,618,004.91	46.86	6.13	6.25	减少 0.05 个百分点
华南	126,499,770.89	66,296,427.63	47.59	14.94	-5.07	增加 11.05 个百分点
华中	211,522,036.92	104,476,291.66	50.61	335.04	411.55	减少 7.38 个百分点
西北	32,801,916.65	16,243,511.41	50.48	148.22	76.09	增加 20.28 个百分点
西南	72,657,870.01	40,181,912.97	44.70	43.96	36.71	增加 2.94 个百分点
合计	1,033,324,496.52	500,070,851.83	51.61	44.41	30.20	增加 5.29 个百分点
主营业务分销售模式情况						
销售模式	营业收入	营业成本	毛利 率 (%)	营业收入 比上年增 减 (%)	营业成本 比上年增 减 (%)	毛利率比 上年增减 (%)
自产销售模式	299,871,730.35	26,135,943.02	91.28	37.86	56.58	减少 1.05 个百分点
合作销售模式	733,452,766.17	473,934,908.81	35.38	47.26	29.00	增加 9.15 个百分点

主营业务分行业、分产品、分地区、分销售模式情况的说明

1、公司主营业务收入分为产品销售收入和服务性收入两类：

1) 产品销售收入：主要为门冬氨酸钾注射液、小儿多种维生素注射液（13）、多种微量元素注射液等。

2) 服务性收入：主要为向合作方收取的专利和技术使用费、商标/品牌使用费、市场管理和推广服务费。“两票制”实施后，由于部分合作生产的产品无法由本公司进行销售，合作方普德药业根据公司的订单将生产的合作产品销售并发货至指定的药品配送企业，公司主导全部的市场管理及推广服务业务，公司向普德药业收取技术使用费、商标使用费、市场管理及推广服务费，报表列示为市场管理及推广服务收入。其中，技术使用费及商标使用费根据产品数量计量，市场管理及推广服务按公司在市场管理及推广服务的工作量计量，包括商务渠道管理及维护、市场调研竞争分析、市场准入分析、推广培训服务等。

2、公司销售模式分为自产销售模式和合作销售模式两类：

1) 自产销售模式：公司自产产品实行区域终端配送制的销售模式，主导产品在国内市场具有国产替代优势、生产批件较少、相应竞品较少，具有较强的市场竞争力及区域终端配送商、区域推广商选聘话语权。主要是门冬氨酸钾注射液、小儿多种维生素注射液（13）、多种微量元素注射液等。

2) 合作销售模式：合作生产的产品通过合作销售模式进行。为了充分利用医药行业充裕的GMP产能，提高现有资源利用效率，满足行业流通政策法规要求，公司在研发技术优势和销售优势的基础上，公司部分产品采用了业务合作销售模式，即通过技术输出和市场管理，由合作方生产企业申请产品的生产批件并进行生产，公司负责合作产品的全国总经销，“两票制”实施后，公司自合作方取得专利/技术使用、商标/品牌使用、市场管理及推广服务收入。合作产品主要是注射用多种维生素（12）等。

(2). 产销量情况分析表

适用 不适用

主要产品	单位	生产量	销售量	库存量	生产量比上年增减 (%)	销售量比上年增减 (%)	库存量比上年增减 (%)
微量元素类	万支	16.10	30.38	21.37	-59.77	1,664.46	-40.07
电解质补充药	万支	542.09	515.18	138.29	-9.24	-7.67	18.20

产销量情况说明：

微量元素类为新产品，上期末备货生产较多，本期销量增加，库存减少。

(3). 重大采购合同、重大销售合同的履行情况

适用 不适用

(4). 成本分析表

单位：元

分行业情况							
分行业	成本构成项目	本期金额	本期占总成本比例(%)	上年同期金额	上年同期占总成本比例(%)	本期金额较上年同期变动比例(%)	情况说明
医药行业	直接材料	10,138,354.99	2.03	6,547,930.54	1.70	54.83	自有产品销

	直接人工	2,769,003.64	0.55	1,571,117.23	0.41	76.24	量增加所致
	制造费用	13,228,584.39	2.65	8,572,604.22	2.23	54.31	
	购入成本	7,237,092.24	1.45	21,928,514.39	5.71	-67.00	外购商品销量减少
	市场管理及推广服务成本	466,697,816.57	93.33	345,472,002.72	89.95	35.09	本期市场管理及推广活动增加
合计		500,070,851.83	100.00	384,092,169.10	100.00	30.20	
分产品情况							
分产品	成本构成项目	本期金额	本期占总成本比例(%)	上年同期金额	上年同期占总成本比例(%)	本期金额较上年同期变动比例(%)	情况说明
自有产品	直接材料	10,138,354.99	2.03	6,547,930.54	1.70	54.83	自有产品销量增加所致
	直接人工	2,769,003.64	0.55	1,571,117.23	0.41	76.24	
	制造费用	13,228,584.39	2.65	8,572,604.22	2.23	54.31	
外购商品	购入成本	7,237,092.24	1.45	21,928,514.39	5.71	-67.00	外购商品销量减少
市场管理及推广服务	区域市场推广服务成本	466,697,816.57	93.33	345,472,002.72	89.95	35.09	本期市场管理及推广活动增加
合计		500,070,851.83	100.00	384,092,169.10	100.00	30.20	

成本分析其他情况说明
无。

(5). 报告期主要子公司股权变动导致合并范围变化

适用 不适用

(6). 公司报告期内业务、产品或服务发生重大变化或调整有关情况

适用 不适用

(7). 主要销售客户及主要供应商情况

A.公司主要销售客户情况

前五名客户销售额 78,895.22 万元，占年度销售总额 76.33%；其中前五名客户销售额中关联方销售额 0 万元，占年度销售总额 0%。

报告期内向单个客户的销售比例超过总额的 50%、前 5 名客户中存在新增客户的或严重依赖于少数客户的情形

适用 不适用

单位:元 币种:人民币

序号	客户名称	销售额	占年度销售总额比例(%)
1	普德药业	732,573,580.36	70.87

注：1、销售额为普德药业及其子公司西藏普德医药有限公司的总和。

2、对普德药业的收入主要来源于合作产品的收入，“两票制”实施后，由于部分合作生产的产品(详见第三节.三.(二)3、生产模式)无法由本公司进行销售，合作方普德药业根据公司的订单将

生产的合作产品销售并发货至指定的药品配送企业，公司主导全部的市场管理及推广服务业务，公司向普德药业收取技术使用费、商标使用费、市场管理及推广服务费，报表列示为市场管理及推广服务收入。

B.公司主要供应商情况

前五名供应商采购额 7,327.60 万元，占年度采购总额 9.72%；其中前五名供应商采购额中关联方采购额 0 万元，占年度采购总额 0%。

报告期内向单个供应商的采购比例超过总额的 50%、前 5 名供应商中存在新增供应商的或严重依赖于少数供应商的情形

适用 不适用

其他说明

无。

3. 费用

适用 不适用

单位：元

科目	本期数	上年同期数	变动比例（%）
销售费用	275,505,810.93	191,257,511.71	44.05
管理费用	114,082,081.00	71,205,718.81	60.21
研发费用	38,018,512.86	23,195,129.87	63.91
财务费用	88,515.32	188,381.90	-53.01
所得税费用	18,317,150.89	11,195,251.80	63.62

销售费用变动原因说明：主要系为促进销售增长，相应的市场投入及本期人员费用、股权激励费用增加所致

管理费用变动原因说明：一是公司规模扩大，人员增加，职工薪酬及日常业务费用增加；二是本期实施股权激励，摊销股份支付费用所致所致

研发费用变动原因说明：主要系本期研发投入增加所致

财务费用变动原因说明：主要系本期利息收入增加所致

所得税费用变动原因说明：主要系本期利润增长所致

4. 研发投入

(1). 研发投入情况表

适用 不适用

单位：元

本期费用化研发投入	36,372,085.60
本期资本化研发投入	23,310,799.69
研发投入合计	59,682,885.29
研发投入总额占营业收入比例（%）	5.77
研发投入资本化的比重（%）	39.06

(2). 研发人员情况表

适用 不适用

公司研发人员的数量	125
研发人员数量占公司总人数的比例（%）	23.15
研发人员学历结构	
学历结构类别	学历结构人数

博士研究生	0
硕士研究生	20
本科	81
专科	24
高中及以下	0
研发人员年龄结构	
年龄结构类别	年龄结构人数
30 岁以下（不含 30 岁）	52
30-40 岁（含 30 岁，不含 40 岁）	47
40-50 岁（含 40 岁，不含 50 岁）	22
50-60 岁（含 50 岁，不含 60 岁）	4
60 岁及以上	0

(3). 情况说明

适用 不适用

(4). 研发人员构成发生重大变化的原因及对公司未来发展的影响

适用 不适用

5. 现金流

适用 不适用

单位：元

科目	2021 年 1-12 月	2020 年 1-12 月	增减幅度（%）
经营活动产生的现金流量净额	170,688,769.46	133,697,656.42	27.67
投资活动产生的现金流量净额	-152,709,137.25	-54,824,169.47	不适用
筹资活动产生的现金流量净额	6,274,267.04	-19,035,000.00	不适用

投资活动产生的现金流量净额变动原因说明：主要系本期末，理财尚未到期，未赎回所致

筹资活动产生的现金流量净额变动原因说明：主要系本期分配股利及收到员工股权激励款综合影响所致

(二) 非主营业务导致利润重大变化的说明

适用 不适用

(三) 资产、负债情况分析

适用 不适用

1. 资产及负债状况

单位：元

项目名称	本期期末数	本期期末数占总资产的比例（%）	上期期末数	上期期末数占总资产的比例（%）	本期期末金额较上期期末变动比例（%）	情况说明
交易性金融资产	467,775,000.00	31.28	356,000,000.00	26.18	31.40	主要系本期末未到期理财增加所致
应收款项	823,151.00	0.06	297,843.12	0.02	176.37	主要系本期收到的

项目名称	本期期末数	本期期末数占总资产的比例 (%)	上期期末数	上期期末数占总资产的比例 (%)	本期期末金额较上期期末变动比例 (%)	情况说明
融资						未到期、未贴现的银行承兑汇票增加所致
其他流动资产	2,575,979.90	0.17	4,952,809.35	0.36	-47.99	主要系本期留抵进项税金减少所致。
在建工程	-		19,306,478.79	1.42	-100.00	主要系本期在建工程转固所致
使用权资产	7,907,519.77	0.53	-	-	不适用	主要系本期执行新租赁准则报表调整所致
开发支出	68,720,114.57	4.59	47,055,742.14	3.46	46.04	主要系本期资本化项目投入所致
其他非流动资产	3,849,566.35	0.26	8,800,057.75	0.65	-56.26	主要系本期预付设备款转入在建工程所致
应付职工薪酬	22,542,768.53	1.51	16,571,424.01	1.22	36.03	主要系本期人力成本增加所致
其他应付款	128,115,061.27	8.57	59,547,254.29	4.38	115.15	主要系本期新增股权激励回购义务款所致
一年内到期的非流动负债	2,466,374.75	0.16	-	-	不适用	主要系本期执行新租赁准则报表调整所致
租赁负债	2,348,397.12	0.16	-	-	不适用	主要系本期执行新租赁准则报表调整所致

其他说明
无。

2. 境外资产情况

适用 不适用

3. 截至报告期末主要资产受限情况

适用 不适用

4. 其他说明

适用 不适用

(四) 行业经营性信息分析

适用 不适用

报告期内行业经营性信息分析详见“第三节 二、报告期内公司所处行业情况”。

医药制造行业经营性信息分析

1. 行业和主要药(产)品基本情况

(1). 行业基本情况

√适用 □不适用

(2). 主要药(产)品基本情况

√适用 □不适用

按细分行业、治疗领域划分的主要药(产)品基本情况

√适用 □不适用

细分行业	主要治疗领域	药(产)品名称	注册分类	适应症或功能主治	是否处方药	是否属于中药保护品种(如涉及)	发明专利起止期限(如适用)	是否属于报告期内推出的新药(产)品	是否纳入国家基药目录	是否纳入国家医保目录	是否纳入省级医保目录
化学制剂	静脉补充维生素用药	注射用多种维生素(12)	原化学药品6类	详见“第三节、三、报告期内公司从事的业务情况”	是	否	-	否	是	是	是
化学制剂	静脉补充维生素用药	小儿多种维生素注射液(13)	原化学药品第3.1类	详见“第三节、三、报告期内公司从事的业务情况”	是	否	-	否	否	否	是
化学制剂	微量元素补充剂	多种微量元素注射液	原化学药品6类	详见“第三节、三、报告期内公司从事的业务情况”	是	否	-	否	否	是	是

报告期内主要药品新进入和退出基药目录、医保目录的情况

√适用 □不适用

报告期内，公司主要药品没有新进入或退出基药目录、医保目录的情况。公司主导产品注射用多种维生素(12)于2020年12月纳入国家医保目录，该医保目录于2021年3月1日起正式执行。

报告期内主要药品在药品集中采购中的中标情况

√适用 □不适用

单位：万支

主要药品名称	中标价格区间	医疗机构的合计实际采购量
注射用多种维生素(12)	83.63-99.8 元/支	1,116
门冬氨酸钾注射液 10ml	47-50.5 元/支	422
多种微量元素注射液	219-260 元/支	26

情况说明

√适用 □不适用

医疗机构的合计实际采购量是公司各业务区域可统计的医疗机构的采购量数据。

按治疗领域或主要药（产）品等分类划分的经营数据情况

√适用 □不适用

单位：万元 币种：人民币

治疗领域	营业收入	营业成本	毛利率(%)	营业收入比上年增减(%)	营业成本比上年增减(%)	毛利率比上年增减(%)	同行业同领域产品毛利率情况
电解质类	19,104.20	1,366.97	92.84	-3.31	-12.23	增加 0.72 个百分点	同业产品公司为非上市公司无法获取具体数据
微量元素类	5,479.06	339.48	93.80	1,596.04	1,805.05	减少 0.68 个百分点	
其他	6,171.83	1,630.85	73.58	-15.60	-28.68	增加 4.85 个百分点	
合计	30,755.09	3,337.30	89.15	12.27	-13.59	增加 3.25 个百分点	/

情况说明

□适用 √不适用

2. 公司药（产）品研发情况

(1). 研发总体情况

√适用 □不适用

公司以研发能力为立足之本，坚持创新驱动战略，持续推出具有临床价值及市场竞争力的特色新产品，形成一定的产品系列。公司在研新产品达 30 多个，主要聚焦于静脉维生素、静脉微量元素、静脉氨基酸、静脉电解质、静脉补铁等领域。报告期内，公司研发投入为 5,968.29 万元，同比增长 32%。截至本报告披露日，公司 1 个重点产品获得了药品注册批件；1 个原辅料品种审评通过，登记状态为 A；3 个重点产品注册申请获得受理。

(2). 主要研发项目基本情况

√适用 □不适用

研发项目（含一致性评价项目）	药（产）品名称	注册分类	适应症或功能主治	是否处方药	是否属于中药保护品种（如涉及）	研发（注册）所处阶段
注射用复方维生素（13）	注射用复方维生素（13）	化药 3 类	成人维生素补充	是	否	审评审批中
多种维生素注射液（13）	多种维生素注射液（13）	化药 3 类	成人维生素补充	是	否	审评审批中
混合糖电解质注射液	混合糖电解质注射液	化药 6 类	水、能量、电解质补充	是	否	取得生产批件
甘氨酸	甘氨酸	药用辅料	-	是	否	获得审批意见通知件，准备报生产
YB2	YB2	一致性评价	祛痰剂	是	否	研究中，待申报
MEFP	MEFP	质量提升（一致性评价）	电解质补充剂	是	否	研究中，待申报
MEFP（II）	MEFP（II）	质量提升（一致性评价）	电解质补充剂	是	否	研究中，待申报

研发项目 (含一致性 评价项目)	药(产)品 名称	注册分类	适应症或功 能主治	是否 处方 药	是否属于中 药保护品种 (如涉及)	研发(注 册)所处阶 段
CAI	CAI	一致性评价	钙补充剂	是	否	研究中,待申 报
AKB	AKB	化药3类	电解质补充 剂	是	否	研究中,待申 报
ASP-kmg	ASP-kmg	化药3类	电解质补充 剂	是	否	研究中,待申 报
小儿复方氨 基酸注射液 (19AA-I)	小儿复方氨 基酸注射液 (19AA-I)	化学3类	小儿氨基酸 补充剂	是	否	审评审批中
小儿复方氨 基酸注射液 (20AA)	小儿复方氨 基酸注射液 (20AA)	化学3类	小儿氨基酸 补充剂	是	否	审评审批中
复方氨基酸 注射液 (20AA)	复方氨基酸 注射液 (20AA)	化学4类	成人氨基酸 补充剂	是	否	审评审批中
盐酸多巴胺 注射液	盐酸多巴胺 注射液	化学3类	心血管用药	是	否	审评审批中
PTE	PTE	化学3类	微量元素补 充	是	否	研究中,待申 报
MTE	MTE	化学3类	微量元素补 充	是	否	研究中,待申 报
DCAI	DCAI	化药3类	用于消除颌 下多余脂肪	是	否	研究中,待申 报
LTCR	LTCR	化药3类	表面麻醉	是	否	研究中,待申 报

(3). 报告期内呈交监管部门审批、通过审批的药(产)品情况

√适用 □不适用

报告期内,公司1个重点产品获得了药品注册批件,1个原辅料品种审评通过,登记状态为A。2个重点产品注册申请获得受理。

(4). 报告期内主要研发项目取消或药(产)品未获得审批情况

□适用 √不适用

(5). 研发会计政策

√适用 □不适用

详见五、重要会计政策及会计估计 29、无形资产(2)内部研究开发支出会计政策。

(6). 研发投入情况

同行业比较情况

√适用 □不适用

单位:万元 币种:人民币

同行业可比公司	研发投入金额	研发投入占营业 收入比例(%)	研发投入占净 资产比例(%)	研发投入资本 化比重(%)
海思科	81,481.69	29.38	27.90	51.55

西藏药业	8,468.48	3.96	3.22	52.93
易明医药	931.39	1.28	1.29	0.00
灵康药业	2,036.48	2.03	1.38	0.00
赛隆药业	3,230.74	26.77	5.5	20.54
同行业平均研发投入金额				19,229.76
公司报告期内研发投入占营业收入比例 (%)				5.77
公司报告期内研发投入占净资产比例 (%)				5.59
公司报告期内研发投入资本化比重 (%)				39.06

注 1: 鉴于同行业可比公司灵康药业的 2021 年年报尚未披露, 该公司数据均来源于 2020 年年报。

注 2: 同行业平均研发投入金额为五家同行业公司的算数平均数。

研发投入发生重大变化以及研发投入比重、资本化比重合理性的说明

√适用 □不适用

报告期内, 公司持续加大研发投入所致。

主要研发项目投入情况

√适用 □不适用

单位: 万元 币种: 人民币

研发项目	研发投入金额	研发投入费用化金额	研发投入资本化金额	研发投入占营业收入比例 (%)	本期金额较上年同期变动比例 (%)	情况说明
注射用复方维生素 (13)	380.58		380.58	0.37	-21.09	研发阶段不同, 投入差异大
多种维生素注射液 (13)	399.79		399.79	0.39	15.39	研发阶段不同, 投入差异大
混合糖电解质注射液	28.19	28.19		0.03	-45.07	研发阶段不同, 投入差异大
甘氨酸	167.25		167.25	0.16	48.64	研发阶段不同, 投入差异大
YB2 一致性评价	46.50		46.50	0.04	-72.25	研发阶段不同, 投入差异大
MEFP	108.18		108.18	0.10	46.66	研发阶段不同, 投入差异大
MEFP (II)	179.22	179.22		0.17	不适用	
CAI	47.76	47.76		0.05	不适用	
AKB	83.41		83.41	0.08	-47.93	研发阶段不同, 投入差异大
ASP-kmg	107.46		107.46	0.10	-53.38	研发阶段不同, 投入差异大
小儿复方氨基酸注射液 (19AA-I)	355.90		355.90	0.34	17.42	研发阶段不同, 投入差异大
小儿复方氨基酸注射液 (20AA)	310.23		310.23	0.30	69.54	研发阶段不同, 投入差异大
复方氨基酸注射液 (20AA)	196.59		196.59	0.19	-35.26	研发阶段不同, 投入差异大
盐酸多巴胺注射液	699.61	699.61		0.68	172.17	研发阶段不同, 投入差异大

PTE	194.23	194.23		0.19	235.05	研发阶段不同，投入差异大
MTE	293.49	293.49		0.28	-22.73	研发阶段不同，投入差异大
DCAI	9.87	9.87		0.01	不适用	
LTCR	78.96	78.96		0.08	不适用	
合计	3,687.22	1,531.33	2,155.89	3.57	不适用	

3. 公司药（产）品销售情况

(1). 主要销售模式分析

√适用 □不适用

公司实行区域终端配送制的销售模式，主导产品在国内市场具有国产替代优势、生产批件较少、相应竞品较少，具有较强的市场竞争力及区域终端配送商、区域推广商选聘话语权。公司根据产品特点，选择实力较强的具备 GSP 认证资质的区域终端配送商构建覆盖全国的销售网络，由区域终端配送商及推广商开展终端市场开拓及销售工作，公司承担相应的销售费用；公司对区域终端配送商、推广商开展学术培训，指导其完成区域市场开拓工作，支持其开展学术活动，凭借产品优势构建高效的销售网络。

为了充分利用医药行业充裕的 GMP 产能，提高现有资源利用效率，公司在研发技术优势和销售优势的基础上，采用了部分产品开展业务合作的模式，即通过技术输出和市场品牌管理，由合作方生产企业申请产品的生产批件并进行生产，公司负责合作产品的全国独家总经销。公司拥有合作产品的专利/技术、商标/品牌等，“两票制”政策下，合作产品由合作方直接销售至公司指定的下游药品配送企业，公司继续承担市场组织管理和推广工作，包括提供市场策略、市场准入（包括物价备案、招标投标等）、学术、产品推广以及客户开发、跟踪、维护等。

(2). 销售费用情况分析

销售费用具体构成

√适用 □不适用

单位：元 币种：人民币

具体项目名称	本期发生额	本期发生额占销售费用总额比例 (%)
市场推广费	243,730,800.53	88.47
职工薪酬	24,768,990.97	8.99
股权激励费用	3,417,511.60	1.24
差旅费	1,716,027.31	0.62
业务招待费	530,610.99	0.19
租赁物业费	273,113.87	0.10
办公费	253,745.99	0.09
其他	815,009.67	0.30
合计	275,505,810.93	

同行业比较情况

√适用 □不适用

单位：万元 币种：人民币

同行业可比公司	销售费用	销售费用占营业收入比例 (%)
海思科	97,633.08	35.20
西藏药业	115,491.18	54.00
易明医药	17,256.61	23.79
灵康药业	62,450.95	62.39
赛隆药业	7,455.34	61.78

公司报告期内销售费用总额	27,550.58
公司报告期内销售费用占营业收入比例（%）	26.65

注 1：鉴于同行业可比公司灵康药业的 2021 年年报尚未披露，该公司数据均来源于 2020 年年报。

销售费用发生重大变化以及销售费用合理性的说明

√适用 □不适用

无。

4. 其他说明

□适用 √不适用

(五) 投资状况分析

对外股权投资总体分析

√适用 □不适用

报告期投资额（万元）	上年同期投资额（万元）	变动幅度（%）
3,200.00	7,000.00	-54.29

1. 重大的股权投资

□适用 √不适用

2. 重大的非股权投资

□适用 √不适用

3. 以公允价值计量的金融资产

√适用 □不适用

截至报告期末，本公司以公允价值计量的金融资产情况详见第十节财务报告附注十一“公允价值的披露”。

4. 报告期内重大资产重组整合的具体进展情况

□适用 √不适用

(六) 重大资产和股权出售

□适用 √不适用

(七) 主要控股参股公司分析

√适用 □不适用

单位：万元

公司名称	业务性质	持股比例		注册资本	期末总资产	期末净资产	本期营业收入	本期净利润
		直接	间接					
西藏中卫诚康药业有限公司	药品销售	88.90%	11.10%	17,500	64,924.07	34,793.94	77,306.91	12,335.11
内蒙古白医制药股份有限公司	药品研发、生产与销售	98.2%	1.8%	14,000	36,746.28	30,497.09	19,451.88	1,480.37
北京藏卫信康医药研发有限公司	药品研发	100.00%		500	6,993.31	5,327.90	8,683.83	1,565.09
洋浦京泰药业有	药品销售	0.10%	99.90%	100	4,945.96	4,380.39	1,090.34	-273.97

限公司								
-----	--	--	--	--	--	--	--	--

(八) 公司控制的结构化主体情况

适用 不适用

六、公司关于公司未来发展的讨论与分析

(一) 行业格局和趋势

适用 不适用

详见“第三节、二、（一）行业情况说明”。

(二) 公司发展战略

适用 不适用

顺应国家政策及行业发展方向，公司将基于目前的研发技术优势，强化竞争优势，进一步提高公司的创新能力及技术水平；以临床需求为导向，向围手术期及儿科用药方向发展，力争提供更多创新性的、可及的治疗方案。

研发方面，立足于研发创新，坚持仿创结合，以研发安全、高效、质量可控的药品为使命，拓展新的差异化赛道，不断开发具有自主知识产权的新产品。

生产方面，在研发与品种优势的基础上，强化自身工业化平台，实现在研产品产业化、原料药制剂一体化；结合 MAH 制度，多种方式推动产品商业化。

营销管理方面，持续塑造卓越的商业化能力，深度融合信息技术实现精细化管理，提升对销售渠道的管控，构建合规、专业的市场管理体系，积极寻求公司现有核心产品的国际化市场机会。

外延发展方面，持续关注大健康领域项目，以股权投资、项目合作、整合等方式扩张公司战略布局。

(三) 经营计划

适用 不适用

公司未来主要在以下方面开展工作：

在研发及产品线方面，公司将进一步增强自主创新研发能力，加强技术积累，不断提升产品核心竞争力和市场占有率。公司继续深化静脉维生素补充剂、静脉微量元素补充剂、静脉电解质补充剂、静脉氨基酸补充剂、静脉补铁剂及其相关领域的市场地位，加快推进新获批产品的市场布局。具体包括：进一步丰富在复合维生素、电解质、微量元素等优势细分领域的产品线，开发针对肝病患者、肾病患者、呼吸病患者、心血管病患者、儿童等细分人群的制剂，并向氨基酸等领域扩张，实现相关领域的全覆盖。

医药行业是国际化程度较高的行业。2022 年，公司将积极探索与国内外科研机构的合作模式，有效指引研发未来发展重心及方向，加速新药研发进程、仿制药竞争力及研发整体的国际化，提升公司品牌价值。

在生产方面，随着公司下属 3 家子公司生产 B 证的获批，未来将实现更多产品的自主报批、生产。不同于公司设立之初，现有鼓励研发及创新的政策环境为公司采取多样化的生产模式提供了更多的途径：1、拥有 GMP 认证生产线的子公司白医制药自主申报并取得药品批准文号；2、新《药品管理法》已经颁布实施，公司相关经营主体可作为药品上市许可持有人，自主提交药品上市申请，并委托给其他生产企业生产；3、合作方可在协议框架内将合作产品委托白医制药生产。

同时，公司除了依靠内生增长以外，可借助资本市场的力量和上市公司的平台优势，结合目前已有的对外投资经验，未来在审慎遴选标的的基础上，通过上市公司再融资等方式积极开展并购工作，从内生式增长到外延式扩张推动公司继续稳健发展。

(四) 可能面对的风险

适用 不适用

1、政策风险

医药产业是我国重点发展的行业之一，医药产品是关系人民生命健康和安全的特殊商品；同时，医药产业又是一个受监管程度较高的行业，其监管部门包括国家及各级地方药品监管部门和卫生部门，其在各自的权限范围内，制订相关的政策法规，对整个行业实施监管。省级药品招标以降价为主导思路，二次议价、最低价联动的政策频出，“4+7”药品集中采购试点方案全面落地。相关改革措施的出台和政策的不断完善在促进医药行业有序健康发展的同时，可能会使行业运行模式产生较大的变化，对企业造成一定的影响。

公司将密切关注行业政策的变化，加强对行业政策及有关实施细则的理解，结合公司的产品优势，适时调整经营策略。

2、主导产品被进一步仿制的风险

公司基于自身的研发实力及临床需求，选择了市场空间较大、技术门槛较高的品种开展研发，目前已经上市销售的主导产品包括注射用多种维生素（12）、多种微量元素注射液、小儿多种维生素注射液（13）、门冬氨酸钾注射液等，目前这些产品存在被其他制药企业进一步仿制的可能。如果其他制药企业成功仿制并推向市场销售，可能会导致公司主导产品市场份额下降，从而影响公司经营业绩。

公司将继续做好产品的市场推广工作，同时加速已经开展的主导产品替代或升级产品开发，不断扩充产品线，增强产品市场竞争力。

3、业务合作的风险

为了充分利用医药行业充裕的 GMP 产能，提高现有资源利用效率，公司在研发技术优势和销售优势的基础上，采用了部分产品开展业务合作的模式，即通过技术输出和市场品牌管理，由合作方生产企业申请产品的生产批件并进行生产，公司负责合作产品的全国独家总经销。公司拥有合作产品的专利/技术、商标/品牌等，同时承担市场组织管理和推广工作，包括提供市场策略、市场准入（包括物价备案、招标投标等）、学术、产品推广以及客户开发、跟踪、维护等。

合作模式增强了公司及合作方的盈利能力，也带来了合作方违反合作协议的商业风险。公司

在协议中已通过知识产权保护条款、违约责任条款等对自身利益实施保护，但仍然不能从根本上排除对方的违约可能。一旦合作方违约，将影响公司主导产品的市场供应，进而影响公司经营业绩。

公司将继续保持与合作方的良好沟通与合作，密切关注合作方的重大经营变化，同时扩大自有生产产品的销售规模及竞争力，降低因合作变化给公司带来的风险。

4、药品价格调整的市场风险

国家发改委自 1998 年以来对医药市场进行了多次降价，近年来，国家卫计委等监管部门相继出台了各项通知，控制药占比、控制医疗费用的增长幅度。随着行业主管部门不断改进完善药品价格体制，健全医疗保险制度、药品集中采购招标制度、二次议价等制度，进一步强化医保控费执行力度，公司产品销售价格将在较长周期内面临下调风险，对公司盈利能力产生不利影响。

公司将及时关注价格下降的调整预期，开拓未覆盖的中下级市场，优化终端配送渠道、扩大销售规模，努力减少因价格下调对公司盈利水平带来的影响。

5、药品质量安全风险

药品作为一种特殊商品，药品本身的质量直接关系使用者的生命健康。药品工艺复杂，生产、流通等环节的特殊性使其质量受较多因素影响。原材料采购、产品生产、存储、运输及使用等过程中若出现疏漏，可能使产品质量发生变化。若未来公司自有生产或合作产品发生质量问题，将对公司的品牌及经营造成不利影响，进而影响公司经营业绩。

公司高度重视产品质量，严格按照新版 GMP、GSP 要求规范生产、销售管理体系，加强供应商管理、持续提升管理水平、保证产品安全，降低因产品质量产生的风险。

6、研发风险

公司在研产品较多，药品研发具有高投入、高风险、高附加值和周期长的特点，药品的研发从前期立项筛选、产品开发、质量控制、药品注册、临床研究等到报批投产的周期长、环节多，容易受到的不确定性影响因素多，产品上市后是否有良好的市场前景和经济回报也具有不确定性。

公司将积极规范研发工作流程，建立有效风险评估及防控机制，完善组织架构及项目激励制度，力求产品研发风险可控。

7、其他因素面临的风险

2020 年 1 月之后受新冠肺炎疫情爆发的影响，各级医疗机构集中资源抗击疫情，正常医疗活动受到一定程度的影响，公司生产经营、物资采购、市场销售、药品流通等均受到一定程度限制。同时，随着社会经济的发展，药品质量要求日趋提升，生产质量保证、市场销售渠道等方面的投入导致企业成本上升，原辅材料、能源、动力等价格上涨和人工成本上升，都将带来产品盈利能力下降的风险。

在新的经营形势下，在确保员工安全、健康的前提下，公司积极有序恢复各项生产经营工作，在支持国家抗疫防疫工作的同时，积极应对市场，有效降低运营风险，确保企业持续健康高质量发展。

(五)其他

适用 不适用

七、公司因不适用准则规定或国家秘密、商业秘密等特殊原因，未按准则披露的情况和原因说明

适用 不适用

第四节 公司治理

一、公司治理相关情况说明

适用 不适用

报告期内，公司严格按照《公司法》《证券法》和中国证监会《上市公司治理准则》及《上海证券交易所股票上市规则》等有关法律法规的要求，不断完善公司法人治理结构，加强内幕信息管理，规范信息披露与规范运作，建立现代企业制度，形成了股东大会、董事会、监事会和经营管理层各司其职、相互制衡、高效运作的公司治理结构，切实维护公司及全体股东利益。

1、关于股东与股东大会

公司严格按照《公司法》《公司章程》《股东大会议事规则》的规定和要求，规范股东大会的召集、召开和表决程序。在报告期内公司股东大会的召集、召开程序、出席股东大会的人员资格及股东大会的表决程序均符合《公司法》《股东大会议事规则》及其他法律法规的规定，公司平等对待全体股东，特别是中小股东，确保各个股东充分行使自己的权利。

2、关于控股股东与上市公司

公司控股股东严格按照《上市公司治理准则》《公司章程》规范股东行为，能够依法行使其权利，并承担相应义务，没有超越公司股东大会直接或间接干预公司的决策和生产经营活动。公司业务、人员、资产、机构、财务均独立于控股股东，公司董事会、监事会和内部机构独立运作。

3、关于董事与董事会

公司严格按照《公司章程》规定的董事选聘程序选举董事；公司董事会由7名董事组成，其中3名独立董事分别为会计、法律和医药领域的专业人士，董事会的人员构成符合法律、法规的要求；各位董事能够以认真负责的态度出席董事会和股东大会，能够积极参加有关培训，熟悉有关法律、法规，了解作为董事的权利、义务和责任。董事会对股东大会负责并报告工作，下设了战略委员会、审计委员会、薪酬与考核委员会、提名委员会四个专门委员会，并制定了各委员会的议事规则，严格按照规定运作，强化了董事会的决策职能。报告期内各位董事勤勉尽职，认真审阅董事会和股东大会的各项议案，在公司重大问题的决策上起到了应有的作用。

4、关于监事和监事会

公司监事会严格按照《公司章程》以及相关法律法规的规定，认真履行监督职责，监事会的召集、召开程序均符合相关法律、法规的要求。公司监事会由2名监事和1名职工代表监事组成，其人数和人员构成符合法律、法规的要求；公司制定了监事会议事规则，监事能够认真履行自己

的职责，能够本着对股东负责的精神，对公司财务以及公司董事、经理和其它高级管理人员履行职责的合法、合规性进行监督，有效降低了公司的经营风险，维护了公司及股东的合法权益。

5、关于绩效评价与激励约束机制

公司结合企业实际，建立了较完善的绩效评价和激励约束机制，每年根据企业效益情况及个人工作业绩对高管及员工进行绩效考评，确定奖惩及职级的升降，起到了较好的激励约束作用。公司在管理中积极营造公平、高效的职业环境，高级管理人员的聘任公开、透明，符合有关法律、法规和《公司章程》的规定。2021 年公司实施限制性股票激励，并成功完成两期限制性股权激励的授予工作。

6、关于相关利益者

公司能够充分尊重股东、员工、客户、债权人、供应商等利益相关者的合法权利，并与他们积极合作，共同推动公司持续、健康地发展。同时，公司在公益事业、环境保护等方面积极响应国家号召，切实履行社会责任。

7、关于信息披露与透明度

公司能够严格按照法律、法规和《公司章程》的规定，真实、准确、完整、及时地披露有关信息，并确保所有股东有平等的机会获得信息；公司能够按照有关规定，及时披露大股东、实际控制人股份质押或股份变化情况。为了使信息披露进一步规范化，公司还制定了《信息披露管理制度》《投资者关系管理制度》《内幕信息知情人登记管理制度》，并予以切实执行，确保信息披露的及时、公平、真实、准确和完整。

公司治理与法律、行政法规和中国证监会关于上市公司治理的规定是否存在重大差异；如有重大差异，应当说明原因

适用 不适用

二、公司控股股东、实际控制人在保证公司资产、人员、财务、机构、业务等方面独立性的具体措施，以及影响公司独立性而采取的解决方案、工作进度及后续工作计划

适用 不适用

控股股东、实际控制人及其控制的其他单位从事与公司相同或者相近业务的情况，以及同业竞争或者同业竞争情况发生较大变化对公司的影响、已采取的解决措施、解决进展以及后续解决计划

适用 不适用

三、股东大会情况简介

会议届次	召开日期	决议刊登的指定网站的查询索引	决议刊登的披露日期	会议决议
2020 年年度股东大会	2021 年 5 月 18 日	www.sse.com.cn	2021 年 5 月 19 日	详见公司披露于上海证券交易所（www.sse.com.cn）的《2020 年年度股东大会决议公告》（公告编号：2021-027）。
2021 年第一次临时	2021 年 7 月 30 日	www.sse.com.cn	2021 年 7 月 31 日	详见公司披露于上海证券交易所（www.sse.com.cn）的《2021 年

股东大会				第一次临时股东大会决议公告》 (公告编号: 2021-044)。
2021 年第二次临时股东大会	2021 年 12 月 22 日	www.sse.com.cn	2021 年 12 月 23 日	详见公司披露于上海证券交易所 (www.sse.com.cn) 的《2021 年第二次临时股东大会决议公告》 (公告编号: 2021-082)。

表决权恢复的优先股股东请求召开临时股东大会

适用 不适用

股东大会情况说明

适用 不适用

2020 年年度股东大会审议通过了全部 15 项议案, 并听取了独立董事年度述职报告。具体决议事项如下: 《公司 2020 年度董事会工作报告》《公司 2020 年度监事会工作报告》《公司 2020 年年度报告(全文及摘要)》《公司 2020 年度财务决算报告》《公司 2020 年度利润分配预案》《关于续聘 2021 年度财务审计机构和内部控制审计机构的议案》《关于使用自有资金购买理财产品并同意授权公司管理层实施的议案》《关于申请 2021 年度综合授信额度及相关担保事项的议案》《公司 2021 年度董事薪酬方案》《公司 2021 年度监事薪酬方案》《关于修改<股东大会议事规则>的议案》《关于修改<董事会议事规则>的议案》《关于<公司 2021 年限制性股票激励计划(草案)>及其摘要的议案》《关于<公司 2021 年限制性股票激励计划实施考核管理办法>的议案》《关于提请股东大会授权董事会办理公司股权激励计划相关事项的议案》。

2021 年第一次临时股东大会审议通过了《关于修改<公司章程>的议案》。

2021 年第二次临时股东大会审议通过了全部 8 项议案: 《关于董事薪酬方案的议案》《关于监事薪酬方案的议案》《关于为公司及董事、监事和高级管理人员购买责任保险的议案》《关于变更注册资本暨修改<公司章程>的议案》《关于单个募投项目节余募集资金永久补充流动资金的议案》《关于选举第三届董事会非独立董事的议案》《关于选举第三届董事会独立董事的议案》《关于选举第三届监事会非职工代表监事的议案》。

四、董事、监事和高级管理人员的情况

(一) 现任及报告期内离任董事、监事和高级管理人员持股变动及报酬情况

√适用 □不适用

单位：股

姓名	职务(注)	性别	年龄	任期起始日期	任期终止日期	年初持股数	年末持股数	年度内股份增减变动量	增减变动原因	报告期内从公司获得的税前报酬总额(万元)	是否在公司关联方获取报酬
张勇	董事长、总经理、董事	男	50	2015年12月2日	2024年12月21日	53,402,400	53,402,400			130.00	否
刘烽	董事、副总经理	男	49	2015年12月2日	2024年12月21日	3,007,120	3,817,120	810,000	公司2021年限制性股票激励计划授予。	91.20	否
陈仕恭	副总经理	男	49	2018年12月20日	2024年12月21日	600,000	600,000		公司2021年限制性股票激励计划授予。	79.60	否
	董事			2021年12月22日	2024年12月21日						
刘彬彬	董事	女	51	2021年12月22日	2024年12月21日		887,000	887,000	公司2021年限制性股票激励计划授予。	2.46	否
赵艳萍	独立董事	女	60	2021年12月22日	2024年12月21日					0.40	否
曹磊	独立董事	女	60	2021年12月22日	2024年12月21日					0.40	否
许晓芳	独立董事	女	36	2021年12月22日	2024年12月21日					0.40	否
宁国涛	监事会主席	男	52	2016年6月20日	2024年12月21日					39.67	否
罗婉	监事	女	41	2016年6月	2024年12月					6.02	否

姓名	职务(注)	性别	年龄	任期起始日期	任期终止日期	年初持股数	年末持股数	年度内股份增减变动量	增减变动原因	报告期内从公司获得的税前报酬总额(万元)	是否在公司关联方获取报酬
				月 20 日	月 21 日						
王军	监事	男	43	2018 年 12 月 17 日	2024 年 12 月 21 日					33.25	否
翁自忠	副总经理	男	58	2015 年 12 月 2 日	2024 年 12 月 21 日		600,000	600,000	公司 2021 年限制性股票激励计划授予。	78.42	否
周小兵	副总经理	男	46	2020 年 10 月 28 日	2024 年 12 月 21 日		600,000	600,000	公司 2021 年限制性股票激励计划授予。	90.00	否
于海波	董事会秘书	男	44	2021 年 6 月 9 日	2024 年 12 月 21 日		300,000	300,000	公司 2021 年限制性股票激励计划授予。	33.70	否
郑艳霞	财务总监	女	43	2020 年 10 月 28 日	2024 年 12 月 21 日		300,000	300,000	公司 2021 年限制性股票激励计划授予。	54.00	否
张宏	副总经理(任期届满离任)	男	59	2018 年 12 月 17 日	2022 年 1 月 7 日	3,175,920	3,775,920	600,000	公司 2021 年限制性股票激励计划授予。	80.00	否
	董事(任期届满离任)			2015 年 12 月 2 日	2021 年 12 月 22 日						
温小泉	董事(任期届满离任)	男	62	2015 年 12 月 2 日	2021 年 12 月 22 日	400,060	400,060			38.90	否
祝锡萍	独立董事(任期届满离任)	男	60	2015 年 12 月 2 日	2021 年 12 月 22 日					8.00	否
潘宣	独立董事(任期届满离任)	男	66	2015 年 12 月 2 日	2021 年 12 月 22 日					8.00	否
邹晓冬	独立董事(任	男	48	2015 年 12	2021 年 12					8.00	否

姓名	职务(注)	性别	年龄	任期起始日期	任期终止日期	年初持股数	年末持股数	年度内股份增减变动量	增减变动原因	报告期内从公司获得的税前报酬总额(万元)	是否在公司关联方获取报酬
	期届满离任)			月 2 日	月 22 日						
颜华	董事会秘书(离任)	男	45	2020 年 9 月 24 日	2021 年 6 月 9 日					26.67	否
合计	/	/	/	/	/	59,985,500	64,682,500	4,697,000	/	809.09	/

姓名	主要工作经历
张勇	1972 年出生，EMBA。1993 年毕业于沈阳药科大学本科药物制剂专业；2012 年毕业于长江商学院，获得工商管理专业硕士学位。2002 年至 2013 年，任北京京卫信康医药科技发展有限公司执行董事、总经理；2013 年至 2015 年，任卫信康有限执行董事、总经理；2015 年起，任公司董事长、总经理。
刘烽	1973 年出生，EMBA。1995 年毕业于浙江大学，获得高分子化工专业学士学位；2014 年毕业于长江商学院，获得工商管理专业硕士学位。曾任北京海泽润医药技术有限公司开发部经理、项目总监。2003 年至今任职于卫信康及其子公司；2015 年起，任公司董事、副总经理。
陈仕恭	1973 年出生，博士研究生学历，经济师，企业管理高级策划师。曾任京工集团雷蒙服装公司人力资源总监。2008 年至今，任北京中卫康人力资源总监；2015 年至 2018 年，任公司监事。2018 年起，任公司副总经理，2021 年起任公司董事。
刘彬彬	1972 年出生，EMBA，副主任药师。毕业于中国药科大学、中欧国际工商学院，分别获学士学位、硕士学位。2012 年至今任职于卫信康及其子公司，任公司助理总经理；2021 年至今，任公司董事。
赵艳萍	1962 年出生，MBA，中国药学会生化与生物技术药物专业委员会委员。1983 年毕业于沈阳药科大学，获得药学专业学士学位。曾任中国生物制药有限公司执行董事、副总裁，美国 BMP 太阳石公司 COO、副总裁；2015 年 1 月至 2018 年 8 月，任哈尔滨誉衡药业股份有限公司副总经理；2018 年至今，任北京先通国际医药科技股份有限公司董事；2020 年 6 月至今，任北京协和生物工程研究所有限公司董事长；2021 年 12 月至今，任公司独立董事。
曹磊	1963 年出生，博士研究生学历，副教授。1984 年毕业于北京大学法律系，获得法学学士学位；1987 年毕业于中国人民大学，获得法学硕士学位；2011 年获得法学博士学位。1987 年 7 月至今，在中国人民大学法学院担任教师、副教授；2021 年 12 月至今，任公司独立董事。
许晓芳	1986 年出生，博士研究生学历，北京大学会计学博士后，会计学教授。主要从事公司治理、资本市场会计与财务、信息披露等教学与科研工作。2015 年毕业于中国人民大学商学院，获得会计专业管理学博士学位。曾任铜陵学院会计学院会计学助教、讲师、华东交通大学经济管理学院会计学讲师；2018 年 6 月至 2021 年 4 月，北京大学光华管理学院会计学博士后；2021 年 4 月至今，在北京工商大学商学院担任会计学教授；2021 年 10 月至今，担任好想你健康食品股份有限公司独立董事；2021 年 12 月至今，任公司独立董事。

宁国涛	1970年出生，本科学历，高级工程师。曾任黑龙江福和星制药公司研究所所长，北京康乃克药业公司总经理助理。2008年至今，任洋浦京泰药业生产调度总监；2015年至2016年，任卫信康职工代表监事，2016年起，任公司监事会主席。
罗婉	1981年出生，本科学历，双学位。曾任中国惠普移动产品部供应链规划总监、宏碁中国手机事业部供应链主管；2013年至2017年，任卫信康采购经理；2017年至今，任卫信康采购副总监；2016年起，任公司监事。
王军	1979年出生，专科学历。曾任北京利祥制药有限公司车间主任。2007年至今，在卫信康及其子公司任职。2018年起，任公司监事。
周小兵	1976年出生，本科学历，高级经济师。曾任西藏藏药集团股份有限公司财务总监、西藏诺迪康药业股份有限公司财务总监；2018年至2020年，任公司财务总监；2020年至今任公司副总经理。
翁自忠	1964年出生，本科学历。曾任江苏淮阴中药厂车间主任，江苏华阳制药有限公司副总经理，南京星银药业有限公司副厂长，香港积华生物江苏积大制药有限公司常务副总经理，上海迪赛诺集团子公司常务副总经理、总经理、党支部书记。2013年至今，任内蒙古白医制药总经理；2015年起，任公司副总经理。
于海波	1979年出生，药学专科毕业，曾任诺氏制药（吉林）有限公司总裁秘书处副主任、锦州奥鸿药业有限公司运营经理；2008年至2015年，在卫信康及其子公司任商务部经理、投资发展部经理、证券事务部经理等职务，2015年至2021年5月，任卫信康证券事务代表、证券事务总监，2021年6月至今任公司董事会秘书、证券事务代表。
郑艳霞	1979年出生，硕士研究生学历，高级会计师、税务师。曾任北京北陆药业股份有限公司计划财务部经理、子公司财务总监；2019年9月至今，历任公司财务副总监、财务总监。
张宏 (离任)	1963年出生，EMBA。1987年毕业于武汉大学，获得图书馆学专业学士学位。2016年毕业于长江商学院，获得工商管理专业硕士学位。曾任中国药科大学讲师、武汉证券营业部总经理、中国太平洋保险公司资金运用管理中心基金经理。2003年至今，任北京京卫信康医药科技发展有限公司行政副总经理；2006年至2013年，任大同市普康医药科技有限公司执行董事、总经理；2013年至2015年，任卫信康有限监事；2015年至2021年，任公司董事；2015年至2022年任公司副总经理。
温小泉 (离任)	1960年出生，大专学历。1992年毕业于中外合资海南国际经济与工商管理函授学院，获得商业经营管理专业大专学历。曾任广东省海外深圳公司业务部门经理、深圳海滨制药有限公司助理总经理、深圳市广海外贸易有限公司副总经理、深圳信立泰药业有限公司助理总经理。2006年至今任职于卫信康及其子公司。2015年至2021年，任公司董事。
祝锡萍 (离任)	1962年出生，硕士研究生学历，副教授，硕士生导师，浙江省中小企业创业导师（首批），浙江省注册会计师协会会员。1982年毕业于绍兴师范专科学校数学系；1990年毕业于上海财经大学，获得经济学专业硕士学位。曾任浙江省经济管理干部学院教师、浙江工业大学经贸管理学院教师、副教授、浙江工业大学会计学科负责人、浙江工业大学会计学科党支部书记；2016年至今任浙江工业大学副教授；2015年至2021年，任公司独立董事。
潘宣 (离任)	1956年出生，硕士研究生学历，副教授，首批国家执业中药师。1981年毕业于兰州医学院，获得药学学士学位；1987年于西北大学药用植物形态解剖学研究生班结业。曾任兰州医学院药学系生药教研室教师、兰州医学院药学系副主任、中国医学科学院/北京协和医学院科技处副研究员、研究员、中国医学科学院/北京协和医学院科技管理处成果办主任、副处长。目前已退休。2015年至2021年，任公司独立董事。
邹晓冬	1974年出生，硕士研究生学历，执业律师。1997年毕业于西南农业大学，获得动物营养及饲料加工专业学士学位；2002年毕业于西南财经

(离任)	大学，获得法学硕士学位。曾任通威集团股份有限公司销售经理，中兴通讯股份有限公司法务专员，广东金唐律师事务所实习律师，北京市中伦（深圳）律师事务所律师，广东乐心医疗电子股份有限公司独立董事，深圳市斯维尔投资有限公司执行董事、总经理，广东皮阿诺科学艺术家居股份有限公司独立董事；2015 年至今，任上海市锦天城（深圳）律师事务所合伙人；2015 年至 2021 年，任公司独立董事。
颜华 (离任)	1977 年出生，本科学历，拥有十多年上市公司董事会秘书专业领域工作经验，熟悉上市公司规范运作要求，数次主导参与上市公司重大资产重组及融资并购项目。历任上海嘉宝实业（集团）股份有限公司证券事务代表，上海科华生物工程股份有限公司董事会办公室主任、证券事务代表，浙江我武生物科技股份有限公司董事会秘书、副总经理。颜华先生拥有法律职业资格证书、会计从业资格证书，已获得上海证券交易所及深圳证券交易所颁发的董事会秘书资格证书。2020 年至 2021 年，任公司董事会秘书。

其它情况说明

适用 不适用

(二) 现任及报告期内离任董事、监事和高级管理人员的任职情况**1. 在股东单位任职情况**

√适用 □不适用

任职人员姓名	股东单位名称	在股东单位担任的职务	任期起始日期	任期终止日期
张勇	西藏卫信康投资管理有限公司	执行董事	2012年12月18日	
刘烽	西藏卫信康投资管理有限公司	监事	2012年12月18日	
在股东单位任职情况的说明	无			

2. 在其他单位任职情况

√适用 □不适用

任职人员姓名	其他单位名称	在其他单位担任的职务	任期起始日期	任期终止日期
张勇	北京中卫信康生物科技有限公司	执行董事	2018年10月8日	
张勇	北京京卫信康管理咨询有限公司	执行董事	2021年10月25日	
赵艳萍	北京协和生物工程研究所有限公司	董事长	2020年6月	
赵艳萍	北京先通国际医药科技股份有限公司	董事	2018年	
许晓芳	北京工商大学	商学院会计学教授	2021年4月	
许晓芳	好想你健康食品股份有限公司	独立董事	2021年10月	
曹磊	中国人民大学	法学院副教授	1987年7月	
曹磊	北京市地石律师事务所	兼职律师	1998年	
刘烽	北京京卫信康管理咨询有限公司	监事	2021年10月25日	
祝锡萍（离任）	永祺（中国）车业股份有限公司	董事	2016年8月	
祝锡萍（离任）	杭州蓝然技术股份有限公司	董事	2017年7月	
祝锡萍（离任）	森林包装集团股份有限公司	董事	2017年6月	
邹晓冬（离任）	上海市锦天城（深圳）律师事务所	合伙人	2015年6月1日	
张宏（离任）	北京中卫信康生物科技有限公司	经理	2019年10月24日	
在其他单位任职情况的说明	无			

(三) 董事、监事、高级管理人员报酬情况

√适用 □不适用

董事、监事、高级管理人员报酬的决策程序	董事、监事的报酬由公司股东大会决定，公司高级管理人员的报酬由董事会决定。
董事、监事、高级管理人员报酬确定依据	参考外部行业薪酬水平，结合企业经营业绩情况，综合相关岗位、履行职责和该任职人员的能力等因素确定薪酬，力求董事、监事、高级管理人员薪酬兼具外部竞争性与内部均衡性。
董事、监事和高级管理人员报酬的实际支付情况	报酬实际发放与公司履行的决策情况相符，详见董事、监事、高级管理人员情况表。
报告期末全体董事、监事和高级管理人员实际获得的报酬合计	809.09 万元

(四) 公司董事、监事、高级管理人员变动情况

√适用 □不适用

姓名	担任的职务	变动情形	变动原因
陈仕恭	董事	选举	董事会换届选举
刘彬彬	董事	选举	董事会换届选举
赵艳萍	独立董事	选举	董事会换届选举
曹磊	独立董事	选举	董事会换届选举
许晓芳	独立董事	选举	董事会换届选举
于海波	董事会秘书	聘任	董事会换届聘任
张宏	副总经理、董事	离任	任期届满离任
温小泉	董事	离任	任期届满离任
祝锡萍	独立董事	离任	任期届满离任
潘宣	独立董事	离任	任期届满离任
邹晓冬	独立董事	离任	任期届满离任
颜华	董事会秘书	离任	个人原因辞职

(五) 近三年受证券监管机构处罚的情况说明

□适用 √不适用

(六) 其他

□适用 √不适用

五、报告期内召开的董事会有关情况

会议届次	召开日期	会议决议
第二届董事会第十一次会议	2021年4月26日	详见公司披露于上海证券交易所(www.sse.com.cn)的《第二届董事会第十一次会议决议公告》(公告编号:2021-012)。
第二届董事会第十二次会议	2021年6月9日	详见公司披露于上海证券交易所(www.sse.com.cn)的《第二届董事会第十二次会议决议公告》(公告编号:2021-033)。
第二届董事会第十三次会议	2021年7月13日	详见公司披露于上海证券交易所(www.sse.com.cn)的《第二届董事会第十三次会议决议公告》(公告编号:2021-040)。
第二届董事会第十四次会议	2021年8月16日	详见公司披露于上海证券交易所(www.sse.com.cn)的《第二届董事会第十四次会议决议公告》(公告编号:2021-049)。
第二届董事会第十五次会议	2021年9月27日	详见公司披露于上海证券交易所(www.sse.com.cn)的《第二届董事会第十五次会议决议公告》(公告编号:2021-059)。
第二届董事会第十六次会议	2021年10月28日	详见公司披露于上海证券交易所(www.sse.com.cn)的《第二届董事会第十六次会议决议公告》(公告编号:2021-068)。

第二届董事会第十七次会议	2021 年 12 月 3 日	详见公司披露于上海证券交易所 (www.sse.com.cn) 的《第二届董事会第十七次会议决议公告》(公告编号: 2021-075)。
--------------	-----------------	--

六、董事履行职责情况

(一) 董事参加董事会和股东大会的情况

董事姓名	是否独立董事	参加董事会情况						参加股东大会情况
		本年应参加董事会次数	亲自出席次数	以通讯方式参加次数	委托出席次数	缺席次数	是否连续两次未亲自参加会议	出席股东大会的次数
张勇	否	7	7	0	0	0	否	3
张宏	否	7	7	0	0	0	否	3
刘烽	否	7	7	0	0	0	否	3
温小泉	否	7	7	6	0	0	否	3
潘宣	是	7	7	6	0	0	否	3
祝锡萍	是	7	7	7	0	0	否	3
邹晓冬	是	7	7	7	0	0	否	3
陈仕恭	否	0	0	0	0	0	否	0
刘彬彬	否	0	0	0	0	0	否	0
赵艳萍	是	0	0	0	0	0	否	0
曹磊	是	0	0	0	0	0	否	0
许晓芳	是	0	0	0	0	0	否	0

注: 报告期内, 第三届董事会任期开始后, 公司未召开过董事会和股东大会。

连续两次未亲自出席董事会会议的说明

适用 不适用

年内召开董事会会议次数	7
其中: 现场会议次数	0
通讯方式召开会议次数	0
现场结合通讯方式召开会议次数	7

(二) 董事对公司有关事项提出异议的情况

适用 不适用

报告期内, 董事对公司有关事项未提出异议。

(三) 其他

适用 不适用

七、董事会下设专门委员会情况

适用 不适用

(1). 董事会下设专门委员会成员情况

专门委员会类别	成员姓名
审计委员会	许晓芳、赵艳萍、刘彬彬
提名委员会	赵艳萍、曹磊、张勇
薪酬与考核委员会	曹磊、许晓芳、陈仕恭
战略委员会	张勇、刘烽、赵艳萍

(2). 报告期内审计委员会召开 5 次会议

召开日期	会议内容	重要意见和建议	其他履行职责情况
2021 年 4 月 8 日	审议《公司 2020 年年度报告（全文及摘要）》《公司 2020 年度募集资金存放与实际使用情况的专项报告》《关于续聘 2021 年度财务审计机构和内部控制审计机构的议案》。	本次会议所有议案均全票同意审议通过。	1、董事会审计委员会充分发挥自身专业水平，认真审阅了公司年度财务报告，认为公司财务报告是真实、完整和准确的。财务报告的内容和格式符合监管部门的各项规定，公允的反映了公司财务状况、经营成果和现金流量。 2、在年度审计工作中，审计委员会与注册会计师就审计范围、审计计划、审计方法等事项进行了讨论与沟通，审计工作按计划开展，在审计报告出具后，对年度财务会计报表进行表决，形成决议后提交董事会审议。对公司年审机构信永中和会计师事务所（特殊普通合伙）的独立性和专业性进行了客观评估，认为，年审注册会计师已严格按照中国注册会计师独立审计准则的规定执行了审计工作，审计人员配置合理、执业能力胜任，出具的审计报表能够充分反映公司的财务状况以及经营成果和现金流量，出具的审计结论符合公司的实际情况。
2021 年 4 月 14 日	审议《公司 2021 年第一季度报告（全文及摘要）》。	本次会议所有议案均全票同意审议通过。	董事会审计委员会充分发挥自身专业水平，认真审阅了公司季度财务报告，认为公司财务报告是真实、完整和准确的。财务报告的内容和格式符合监管部门的各项规定，公允的反映了公司财务状况、经营成果和现金流量。
2021 年 7 月 13 日	审议《关于使用暂时闲置募集资金进行现金管理的议案》。	本次会议所有议案均全票同意审议通过。	
2021 年 8 月 6 日	审议《公司 2021 年半年度报告（全文及摘要）》《公司 2021 年半年度募集资金存放与实际使用情况的专项报告》。	本次会议所有议案均全票同意审议通过。	董事会审计委员会充分发挥自身专业水平，认真审阅了公司半年度财务报告，认为公司财务报告是真实、完整和准确的。财务报告的内容和格式符合监管部门的各项规定，公允的反映了公司财务状况、经营成果和现金流量。
2021 年 10 月 15 日	审议《公司 2021 年第三季度报告》。	本次会议所有议案均全票同意审议通过。	董事会审计委员会充分发挥自身专业水平，认真审阅了公司季度财务报告，认为公司财务报告是真实、完整和准确的。财务报告的内容和格式符合监管部门的各项规定，公允的反映了公司财务状况、经营成果和现金流量。

(3). 报告期内提名委员会召开 2 次会议

召开日期	会议内容	重要意见和建议	其他履行职责情况
2021 年 5 月 30 日	审议《关于提名董事会秘书的议案》。	本次会议所有议案均全票同意审议通过。	经审阅，董事会提名委员会认为，于海波先生具备履行职责所必需的专业知识、职业素养和工作经验，具备担任公司董事会秘书的资格和能力，未发现存在《公司法》第一百四十六条和中国证监

			会确定为市场禁入者的情况。
2021 年 11 月 19 日	审议《关于提名公司第三届董事会非独立董事候选人的议案》《关于提名公司第三届董事会独立董事候选人的议案》。	本次会议所有议案均全票同意审议通过。	经审阅候选人个人简历，董事会提名委员会，未发现有《公司法》第一百四十六条和中国证监会确定为市场禁入者的情况。经考察，候选人均具备担任公司董事/独立董事的资格。

(4). 报告期内薪酬与考核委员会召开 2 次会议

召开日期	会议内容	重要意见和建议	其他履行职责情况
2021 年 4 月 9 日	审议《公司 2021 年度董事薪酬方案》《公司 2021 年度监事薪酬方案》《公司 2021 年度高级管理人员薪酬方案》《关于<公司 2021 年限制性股票激励计划(草案)>及其摘要的议案》《关于<公司 2021 年限制性股票激励计划实施考核管理办法>的议案》《关于核查<公司 2021 年限制性股票激励计划首次授予激励对象名单>的议案》。	本次会议除关联董事回避表决外，所有议案均全票同意审议通过。	
2021 年 11 月 19 日	审议《关于董事薪酬方案的议案》。	本次会议所有议案均全票同意审议通过。	董事会薪酬与考核委员会认为，公司关于董事薪酬方案的设置公平、合理，充分考虑了公司的实际经营情况及行业、地区的经济发展水平，符合公司有关薪酬政策、考核标准，同意将该议案提交公司董事会审议。

(5). 报告期内战略委员会召开 0 次会议

召开日期	会议内容	重要意见和建议	其他履行职责情况
/	/	/	/

(6). 存在异议事项的具体情况

适用 不适用

八、监事会发现公司存在风险的说明

适用 不适用

监事会对报告期内的监督事项无异议。

九、报告期末母公司和主要子公司的员工情况**(一) 员工情况**

母公司在职员工的数量	6
主要子公司在职员工的数量	534
在职员工的数量合计	540
母公司及主要子公司需承担费用的离退休职工人数	12
专业构成	
专业构成类别	专业构成人数

生产人员	113
销售人员	97
技术人员	178
财务人员	30
行政人员	15
管理人员	77
其他	30
合计	540
教育程度	
教育程度类别	数量（人）
硕士及以上	35
本科	215
大专	190
中专及以下	100
合计	540

(二) 薪酬政策

√适用 □不适用

公司根据《劳动法》《劳动合同法》等法律法规的要求，结合公司实际情况，秉承“以人为本、共求卓越”的人才理念，建立了与公司长远发展目标相符合的用工制度与薪酬体系。为吸引和保留高素质员工，公司会根据每一个职位所承担的能力、责任、业绩向员工支付有竞争力的工资。公司依法与员工签订劳动合同，参加社会保障体系。公司每年会通过部门推荐、公司评议，评选出优秀职工、管理人员和先进集体，进行表彰和奖励。

(三) 培训计划

√适用 □不适用

加强人才培养、提升员工素质是公司人才发展战略的重要基础工作。公司重视对在职工工的培训，培训兼顾员工个人职业生涯规划和公司需要。以内部岗位培训和外部专业培训相结合的方式，通过岗位技能、综合素质及专业培训，鼓励员工不断增加自身修养、提高专业水平，帮助员工最大的发挥潜能，与企业共同持续发展。公司重视青年人才的选拔，着力培养年轻业务骨干，作为公司持续发展的储备人才力量。

(四) 劳务外包情况

√适用 □不适用

劳务外包的工时总数	分两种情况： 1、按任务结果，不定时； 2、厂区绿化、保洁，每天 8 小时； 办公区保洁，周一至周五，每天 8 小时。
劳务外包支付的报酬总额	共计 648,869.76 元。

十、利润分配或资本公积金转增预案

(一) 现金分红政策的制定、执行或调整情况

√适用 □不适用

公司《章程》第一百六十二条对利润分配的原则、形式、条件、周期、现金分红比例、差异化现金分红政策、利润分配政策的决策程序等作了明确的规定。

报告期内，公司严格执行《上市公司监管指引第3号——上市公司现金分红》《关于进一步落实上市公司现金分红有关事项的通知》等法律法规和公司章程的相关规定，根据公司2020年年度股东大会审议通过的《公司2020年度利润分配预案》，公司以2020年12月31日总股份数423,000,000股为基数，向公司全体股东每10股派发现金股利0.95元（含税），共计派发现金股利40,185,000.00元。

该利润分配方案符合公司《章程》的规定，经公司独立董事发表同意的意见，公司董事会审议通过之后，提交公司股东大会审议通过。股东大会审议该议案时，对中小投资者进行了单独计票。该利润分配方案已于2021年6月实施完毕。

(二) 现金分红政策的专项说明

适用 不适用

是否符合公司章程的规定或股东大会决议的要求	<input checked="" type="checkbox"/> 是 <input type="checkbox"/> 否
分红标准和比例是否明确和清晰	<input checked="" type="checkbox"/> 是 <input type="checkbox"/> 否
相关的决策程序和机制是否完备	<input checked="" type="checkbox"/> 是 <input type="checkbox"/> 否
独立董事是否履职尽责并发挥了应有的作用	<input checked="" type="checkbox"/> 是 <input type="checkbox"/> 否
中小股东是否有充分表达意见和诉求的机会，其合法权益是否得到了充分保护	<input checked="" type="checkbox"/> 是 <input type="checkbox"/> 否

(三) 报告期内盈利且母公司可供股东分配利润为正，但未提出现金利润分配方案预案的，公司应当详细披露原因以及未分配利润的用途和使用计划

适用 不适用

十一、 公司股权激励计划、员工持股计划或其他员工激励措施的情况及其影响

(一) 相关激励事项已在临时公告披露且后续实施无进展或变化的

适用 不适用

事项概述	查询索引
2021年4月26日，公司分别召开第二届董事会第十一次会议和第二届监事会第十一次会议，审议通过了《关于<公司2021年限制性股票激励计划（草案）>及其摘要的议案》《关于提请股东大会授权董事会办理公司股权激励计划相关事项的议案》等议案。公司独立董事发表了同意的独立意见，北京安杰（上海）律师事务所出具了专项法律意见书。	详见公司于2021年4月28日在上海证券交易所网站（www.sse.com.cn）披露的公告。
2021年5月18日，公司2020年年度股东大会审议通过了《关于<公司2021年限制性股票激励计划（草案）>及其摘要的议案》《关于<公司2021年限制性股票激励计划实施考核管理办法>的议案》及《关于提请股东大会授权董事会办理公司股权激励计划相关事项的议案》等议案。	详见公司于2021年5月19日在上海证券交易所网站（www.sse.com.cn）披露的公告。
2021年6月9日，公司分别召开第二届董事会第十二次会议和第二届监事会第十三次会议，审议通过了《关于调整公司2021年限制性股票激励计划授予价格、激励对象名单及授予数量的议案》《关于向公司2021年限制性股票激励计划激励对象首次授予限制性股票的议案》等议	详见公司于2021年6月10日在上海证券交易所网站（www.sse.com.cn）披露的公告。

案，确定以 2021 年 6 月 9 日为首次授予日，向符合条件的 104 名激励对象授予限制性股票 1,178.90 万股，授予价格为 4.045 元/股。公司独立董事对相关事项发表了同意的独立意见。	
2021 年 7 月 8 日，公司收到中国证券登记结算有限责任公司上海分公司出具的《证券变更登记证明》，公司限制性股票激励计划首次授予登记工作实施完成，实际向 103 名激励对象授予限制性股票 1,145.90 万股。	详见公司于 2021 年 7 月 10 日在上海证券交易所网站（www.sse.com.cn）披露的公告。
2021 年 9 月 27 日，公司分别召开第二届董事会第十五次会议和第二届监事会第十六次会议，审议通过了《关于向激励对象授予 2021 年限制性股票激励计划预留部分限制性股票的议案》，确定以 2021 年 9 月 27 日为预留部分限制性股票的授予日，向 16 名激励对象授予 157.00 万股限制性股票。公司独立董事对相关事项发表了同意的独立意见，北京安杰（上海）律师事务所出具了专项法律意见书。	详见公司于 2021 年 9 月 28 日在上海证券交易所网站（www.sse.com.cn）披露的公告。
2021 年 10 月 28 日，公司分别召开第二届董事会第十六次会议和第二届监事会第十七次会议，审议通过了《关于回购注销 2021 年限制性股票激励计划中部分限制性股票的议案》。公司独立董事对相关事项发表了同意的独立意见，北京安杰（上海）律师事务所出具了专项法律意见书。	详见公司于 2021 年 10 月 29 日在上海证券交易所网站（www.sse.com.cn）披露的公告。
2021 年 11 月 17 日，公司收到中国证券登记结算有限责任公司上海分公司出具的《证券变更登记证明》，公司限制性股票激励计划预留部分授予登记工作实施完成。	详见公司于 2021 年 11 月 18 日在上海证券交易所网站（www.sse.com.cn）披露的公告
2021 年 12 月 22 日，公司召开 2021 年第二次临时股东大会，审议通过了《关于变更注册资本暨修改<公司章程>的议案》，同意对因回购注销 1 名已离职原激励对象已获授但尚未解除限售的限制性股票而导致的注册资本的减少进行相应的变更。次日，公司发布通知债权人公告。	详见公司于 2021 年 12 月 23 日在上海证券交易所网站（www.sse.com.cn）披露的公告
2022 年 3 月 4 日，公司收到由中国证券登记结算有限责任公司上海分公司出具的《证券变更登记证明》，完成 11.00 万股限制性股票的回购注销工作。	详见公司于 2022 年 3 月 2 日在上海证券交易所网站（www.sse.com.cn）披露的公告

（二）临时公告未披露或有后续进展的激励情况

股权激励情况

适用 不适用

其他说明

适用 不适用

员工持股计划情况

适用 不适用

其他激励措施

适用 不适用

（三）董事、高级管理人员报告期内被授予的股权激励情况

适用 不适用

√适用 □不适用

单位:股

姓名	职务	年初持有限制性股票数量	报告期新授予限制性股票数量	限制性股票的授予价格(元)	已解锁股份	未解锁股份	期末持有限制性股票数量	报告期末市价(元)
刘烽	董事、副总经理	0	810,000	4.045	0	810,000	810,000	9.29
刘彬彬	董事	0	600,000	4.045	0	887,000	887,000	9.29
			287,000	4.44	0			
陈仕恭	董事、副总经理	0	600,000	4.045	0	600,000	600,000	9.29
翁自忠	副总经理	0	600,000	4.045	0	600,000	600,000	9.29
周小兵	副总经理	0	600,000	4.045	0	600,000	600,000	9.29
郑艳霞	财务总监	0	300,000	4.045	0	300,000	300,000	9.29
于海波	董事会秘书	0	300,000	4.045	0	300,000	300,000	9.29
张宏	董事、副总经理(离任)	0	600,000	4.045	0	600,000	600,000	9.29
合计	/	0	4,697,000	/	0	4,697,000	4,697,000	/

(四) 报告期内对高级管理人员的考评机制，以及激励机制的建立、实施情况

√适用 □不适用

公司依据公司业绩情况及高级管理人员经营目标完成情况等，经考核确定高级管理人员的薪酬情况。公司不断完善薪酬体系及激励、约束机制，按照市场化原则，责、权、利相对应，使高级管理人员的薪酬与公司业绩、经营目标挂钩，充分调动和激发高级管理人员的积极性、创造力，促进公司各项业务持续稳健发展。2021 年公司推行了股权激励机制，一方面树立与公司共同持续发展的理念，引导对公司整体业绩和长期发展的关注，实现与企业的“共创、共享”，另一方面吸引和保留了实现公司战略目标所需要的人才。

十二、 报告期内的内部控制制度建设及实施情况

√适用 □不适用

详见公司于 2022 年 4 月 29 日在上海证券交易所网站（www.sse.com.cn）披露的《西藏卫信康医药股份有限公司 2021 年度内部控制评价报告》。

报告期内内部控制存在重大缺陷情况的说明

□适用 √不适用

十三、 报告期内对子公司的管理控制情况

√适用 □不适用

报告期内，公司严格按照《控股子公司管理制度》相关规定，主要从组织、财务、经营决策、信息管理、检查与考核等方面对子公司进行管理和监督，有力的确保了子公司规范、高效、有序地运作。

十四、 内部控制审计报告的相关情况说明

适用 不适用

信永中和会计师事务所（特殊普通合伙）对公司 2021 年内部控制的有效性进行了独立审计，并出具了标准无保留意见的内部控制审计报告，详见公司于 2022 年 4 月 29 日在上海证券交易所网站（www.see.com.cn）披露的信永中和会计师事务所（特殊普通合伙）关于西藏卫信康医药股份有限公司内部控制审计报告。

是否披露内部控制审计报告：是

内部控制审计报告意见类型：标准的无保留意见

十五、 上市公司治理专项行动自查问题整改情况

无

十六、 其他

适用 不适用

第五节 环境与社会责任

一、环境信息情况

(一) 属于环境保护部门公布的重点排污单位的公司及其主要子公司的环保情况说明

适用 不适用

(二) 重点排污单位之外的公司环保情况说明

适用 不适用

1. 因环境问题受到行政处罚的情况

适用 不适用

2. 参照重点排污单位披露其他环境信息

适用 不适用

1、公司全资子公司白医制药系公司生产基地，未被内蒙古自治区兴安盟环保局列为重点排污单位（废水）。白医制药环保治理相关情况概述：

(1) 废气治理措施

在车间的称量、投料等工序采取除尘、密封措施。合成车间生产过程中损失和干燥挥发的乙醇等通过防爆风机引出，经废气吸收塔碱洗、活性炭吸附过滤后 15 米高空排放。

(2) 废水治理措施

所有生产废水及生活废水经厂区污水处理中心处理至排放接管标准后进入工业区污水处理厂集中处理，公司废水处理工艺为“初沉+水解酸化+UASB+接触氧化+深度处理”，日处理量 200m³。

（3）噪声治理措施

设备采购时对设备制造商提出噪声限值要求，对高噪声设备采取减噪措施，所有传动机械部位加装减震固定装置，减少振动引起的噪声。

（4）危废治理措施

依据《危险化学品安全管理条例》《危险废物转移管理办法》委托第三方有资质公司内蒙古库伦旗金园东蒙环保科技有限公司处置所产生的危险废物。

公司着重做了以下工作：

1) 完成自治区两品一械质量安全检查及整改工作。公司根据实际情况，制定了详细的安全环保工作计划，将工作职责分解到各部门。2021 年度完成了年初制定的安全生产目标。实现重特大事故为零；职业病事故发生率为零；重大污染事故为零，无死亡、重伤、中毒事故。培训方面加强新入职员工的“三级”安全教育培训工作，重点强化一线岗位员工的安全教育，让员工掌握所在场所的安全风险、防护措施和应急处置措施，自觉遵守各项规章制度和安全操作规程，提高安全意识。隐患排查方面建立了严格的隐患排查体系，按照隐患排查治理计划，加强对车间日常隐患排查的监督与检查，确保隐患排查体系的完整性与实效性。应急管理方面按照应急演练计划进行实施，提升公司各级人员的应急水平。消防管理方面，定期消防安全检查，消除火灾隐患，确保消防设施处于正常投用状态。职业卫生方面，按照《中华人民共和国职业病防治》要求完善相关资料和各类职业卫生台账，做好员工入职、岗中、离岗的体检工作，持续改善职业卫生现状，避免职业卫生事故的发生。

2) 完善了环保管理体系，制定环保绩效考核细则，将环保管理纳入员工日常生产工作中，注重源头控污，加强精细化管理。

3) 用清洁生产的理念对生产过程再审核，继续优化生产工艺，强化物料回收再利用，强化管理，最大限度减少跑冒滴漏。

4) 在加强原有污染防治设施运行管理的同时，确保新改扩建的配套污染防治设施的建设，与主体工程同时设计、施工、投运使用，同时采用先进的技术和设备确保污染物排放，满足企业污水处理工艺要求，同时符合兴安盟污水排放标准。

5) 执行的污染物排放标准

《制药工业大气污染物排放标准 GB37823—2019》

《挥发性有机物无组织排放控制标准》（GB 37822—2019）

《化学合成类制药工业水污染物排放标准》(GB21904-2008)标准

《污水排入城镇下水道水质标准 GB/T 31962-2015》A 级标准

《大气污染物综合排放标准》（GB16297-1996）

《工业企业厂界环境噪声排放标准》（GB12348-2008）3 类标准

6) 设施建设和运行情况

白医制药原有一期污水处理工程兴建于 2013 年，综合污水处理能力为 200m³/D，处理工艺为“初沉+水解酸化+接触氧化”，2016 年因新建原料药车间、中试研发车间、危险品库，在原污水处理工艺上新增 UASB 处理工序，综合污水处理能力为 200m³/D，处理工艺为“初沉+水解酸化+UASB+接触氧化+深度处理”，2017 年 5 月完成调试、验收、投运使用。报告期内，对有关设备设施进行了定期维护，确保正常运行。

2、公司其他研发类子公司报告期内未被列为重点排污单位(废水)。环保治理相关情况概述：

(1) 废气：本项目产生的废气包括主要为医药粉尘和挥发性有机物。

① 医药粉尘

实验中在制粒、干燥、总混工序等过程中会产生一定量的粉尘颗粒物，在产尘工序（湿法混合制粒机）上方设置集气罩，经集气罩收集后由布袋除尘器除尘后外排，处理后粉尘排放浓度为 0.003mg/m³，排放速率为 0.00003kg/h，满足北京市地方标准《大气污染物综合排放标准》（DB11/501-2007）“表 1 一般污染源大气污染物排放限值”中医药粉尘排放标准。

② 挥发性有机物

根据项目实验室原材料分析，乙醇、乙酸、乙酸乙酯、乙腈等试剂属于易挥发物质，实验过程中会有少量上述气体挥发到大气中。本项目实验室使用上述材料均处于通风橱内，且通过实验室风道将气体排入楼顶的活性炭处理设备处理后排放，废气排口高度为 15 米，排放口位于 C 座楼顶。

实验室有机废气经过治理后，挥发性有机物的排放速率为 0.01486kg/h、排放浓度为 1.486mg/m³，满足北京市《大气污染物综合排放标准》（DB11/501-2007）“一般污染源大气污染物排放限值”中非甲烷总烃II时段的标准。

(2) 废水

本项目生活污水进入园区化粪池处理，通过市政管网排入永丰再生水厂中转后接入稻香湖再生水厂处理。实验室产生的清洗废水收集后由建设单位自建的污水处理设备进行处理，达标后汇同生活污水一起进入园区化粪池，通过市政管网排入永丰再生水厂中转后接入稻香湖再生水厂处理。污水水质能够满足北京市《水污染物综合排放标准》（DB11/307-2013）中的“排入公共污水处理系统的水污染物排放限值”。

(3) 噪声

本项目主要噪声源为实验室设备（湿法混合制粒机、鼓风干燥箱、强磁力搅拌器、循环水式真空泵、单冲压片机等设备）、污水处理间水泵和风机的噪声。其中，实验设备噪声值约为 65-75dB(A)；水泵及风机噪声值约为 70-80dB(A)。

该项目运营期室内噪声通过建筑墙体隔声和距离衰减等因素作用，对厂界贡献值能够满足《工业企业厂界环境噪声排放标准》（GB12348-2008）中的“3 类”标准的规定，因此项目运营期噪声对周围环境影响较小。

(4) 固体废物

本项目产生的固体废物为主要有生活垃圾、实验室固体废物，其中实验室固体废物属于危险废物。

生活垃圾由园区环卫部门统一收集处理。废包装物综合利用，不外排。

实验室固体废物包括化学实验室产生的实验废液和废活性炭、实验中会产生少量废弃产品、中间体及吸附剂、污水处理产生的废活性炭和污泥、袋式除尘器收尘，委托专业公司处置。

报告期内公司未发生环境污染事故，未受到环境保护行政处罚。

3. 未披露其他环境信息的原因

适用 不适用

(三) 有利于保护生态、防治污染、履行环境责任的相关信息

适用 不适用

详见本节“一、（二）、2、参照重点排污单位披露其他环境信息。”

(四) 在报告期内为减少其碳排放所采取的措施及效果

适用 不适用

公司投入技术改造资金，将现有的 2 台冷水机组更换为节能高效型，节约电能，减少碳排放。

二、社会责任工作情况

适用 不适用

1、药品生产销售：作为一家医药企业，公司秉承“责任、分享、公信、创新”的企业精神，以临床需求为导向，立足于研发创新，坚持仿创结合，立足于为患者提供最新、最优质的药品，致力于成为受中国社会和公众尊敬的专业化仿创医药企业。

2、员工福利：公司重视对在职员工的培训，兼顾员工个人职业生涯规划和公司需要；关注员工身体健康，定期进行身体检查；重大节日享受公司规定节日慰问；开展了形式多样的文体活动丰富员工业余生活。

3、投资者利益：公司严格按照《公司法》《证券法》《上海证券交易所股票上市规则》等法律法规要求，不断健全、完善公司法人治理结构和内部控制制度，提升公司治理水平。报告期内，公司遵循“真实、准确、完整、及时、公平”的原则进行信息披露，通过股东大会、上证 e 互动、投资者交流等互动交流，积极建立公开、公正、透明的投资者关系，保障投资者的知情权。注重投资者回报，按照公司章程及有关法律法规要求积极进行现金分红。

三、巩固拓展脱贫攻坚成果、乡村振兴等工作具体情况

适用 不适用

巩固拓展脱贫攻坚成果同乡村振兴有效衔接是西藏自治区党委、政府非常关注的一项重要工作，作为辖区内上市企业，公司认真学习习近平总书记重要讲话和中央重要会议精神，认真贯彻

落实西藏自治区党委、政府关于推进衔接工作的各项决策部署。2021 年公司在巩固拓展脱贫攻坚成果、乡村振兴等方面累计投入 8.44 万元，主要开展的工作包括：

1、根据国务院关于“十三五”脱贫攻坚规划的指示精神，为加强农村寄宿制学校建设，改善学校办学条件，提升学校医疗保障能力，丰富小学生体育文化生活。报告期内，公司向西藏昌都市八宿县第二小学捐赠图书、学习用品、球类运动器材、日常生活常用药品等，全方位助力小学生快乐学习、健康成长。

2、为帮助帮扶易地搬迁群众摆脱贫困、巩固脱贫、防止返贫，报告期内，公司向西藏那曲地区古露镇捐赠日常生活物资一批，含大米粮油、御寒衣物等多种日常生活常用物资，以帮助家庭基本生活物资需要。

3、为积极响应西藏自治区药监局同西藏大学开展的安全用药宣传暨送医送药活动，公司捐赠常用药品一批，助力普及安全用药知识、提高自治区民众安全用药意识。

4、驻村工作队作为贫困村脱贫攻坚的主力军，为乡村振兴打下了坚实的基础、提供了坚强的保障。为此，公司积极开展关爱驻村工作队暖心行动，为驻村工作队捐赠生活物资一批，包括电饭锅、净水壶及滤芯等。

未来，公司将继续积极发扬脱贫攻坚精神，主动担当脱贫攻坚的社会责任，把巩固拓展脱贫攻坚成果同乡村振兴有效衔接，全力助推乡村振兴。一方面积极参与、全力配合当地政府的精准扶贫活动，回馈社会；另一方面深入挖掘自身优势，优化资源配置，选择适合本地条件、有优势、有特色的产业作为发展方向。

公司已对接那曲地区古露镇中心小学以及贫困家庭，后续根据其需要，定点支援。针对西藏昌都市八宿县小学、八宿县第二小学适龄儿童助学补助基金每年关注其进展以及实施状况，并在未来各年度制定相适应公益方案。

第六节 重要事项

一、承诺事项履行情况

(一) 公司实际控制人、股东、关联方、收购人以及公司等承诺相关方在报告期内或持续到报告期内的承诺事项

√适用 □不适用

承诺背景	承诺类型	承诺方	承诺内容	承诺时间及期限	是否有履行期限	是否及时严格履行	如未能及时履行应说明未完成履行的具体原因	如未能及时履行应说明下一步计划
与首次公开发行相关的承诺	其他	持股 5%以上股东	详见注 1	锁定期满后两年内	是	是	不适用	不适用
	解决同业竞争	控股股东信息藏卫信康投资、实际控制人张勇先生及其妻子钟丽娟、兄弟张宏	详见注 2	长期有效	否	是	不适用	不适用
与股权激励相关的承诺	其他	西藏卫信康医药股份有限公司	详见注 3	自限制性股票授予之日起至激励对象获授的限制性股票全部解除限售或回购注销完毕之日止,最长不超过 36 个月。	是	是	不适用	不适用
	其他	公司 2021 年限制性股票激励计划的激励对象	详见注 4	长期有效	否	是	不适用	不适用

注 1: 持股 5%以上股东减持意向承诺

1、公司实际控制人张勇及其妻钟丽娟、其兄张宏承诺:

在上述锁定期满后两年内, 每年减持所持有的公司股份数量合计不超过上一年度最后一个交易日持有股份总数的 10%。因公司进行权益分派、减资缩股等导致所持股份变化的, 相应年度可转让股份额度做相应变更。减持公司股份前, 应提前三个交易日予以公告, 并按照证券交易所的规则及时、准确地履行信息披露义务。如果违反上述减持意向承诺, 则承诺接受以下约束措施: 1) 将在股东大会及中国证监会指定的披露媒体上公开说明违反减持意

向的具体原因并向公司股东和社会公众投资者道歉；2) 持有的公司股份自违反上述减持意向之日起 6 个月内不得减持；3) 因违反上述减持意向所获得的收益归公司所有。

2、公司股东西藏卫信康投资承诺：

在锁定期满后两年内，在满足董事、监事、高级管理人员的股份锁定承诺的前提下，每年减持所持有的公司股份数量合计不超过上一年度最后一个交易日持有股份总数的 10%。在减持所持有的公司股份时，将提前 3 个工作日将减持意向和拟减持数量等信息以书面方式通知公司，并由公司披露公告。如果违反上述减持意向承诺，则承诺接受以下约束措施：1) 将在股东大会及中国证监会指定的披露媒体上公开说明违反减持意向的具体原因并向公司股东和社会公众投资者道歉；2) 持有的公司股份自违反上述减持意向之日起 6 个月内不得减持；3) 因违反上述减持意向所获得的收益归公司所有。如未将前述违规减持公司股票所得上交公司，则公司有权扣留应付现金分红中与应上交公司的违规减持所得金额相等的现金分红。

3、公司股东天津京卫信康管理咨询（有限合伙）承诺：

在锁定期满后两年内，在满足董事、监事、高级管理人员的股份锁定承诺的前提下，其减持比例最高可至其持有公司股份总数的 100%。在减持所持有的公司股份时，将提前 3 个工作日将减持意向和拟减持数量等信息以书面方式通知公司，并由公司披露公告。如果违反上述减持意向承诺，则承诺接受以下约束措施：1) 将在股东大会及中国证监会指定的披露媒体上公开说明违反减持意向的具体原因并向公司股东和社会公众投资者道歉；2) 持有的公司股份自违反上述减持意向之日起 6 个月内不得减持；3) 因违反上述减持意向所获得的收益归公司所有。如未将前述违规减持公司股票所得上交公司，则公司有权扣留应付现金分红中与应上交公司的违规减持所得金额相等的现金分红。

注 2：控股股东、实际控制人作出的避免同业竞争的承诺

控股股东西藏卫信康投资、实际控制人张勇先生及其妻子钟丽娟、兄弟张宏（上述法人及自然人以下统称“承诺人”）均已就避免与公司发生同业竞争承诺如下：

1、承诺人、承诺人实际控制的其他企业（包括日后形成的承诺人能够实际控制的其他企业）不会在中国境内或境外以任何方式直接或间接经营（包括但不限于占有权益、受托经营、委派人员担任职务等，以下同）任何与公司及子公司经营的业务构成竞争或可能构成竞争的业务（包括但不限于与公司及子公司经营的业务同类的业务、类似的业务或在功能上具有替代作用的业务，以下同）。

2、若因日后公司或子公司拓展经营的业务与承诺人、承诺人实际控制的其他企业直接或间接经营的业务产生竞争，承诺人、承诺人实际控制的其他企业将及时停止经营相竞争的业务（包括但不限于将相竞争的业务转让给公司或（及）子公司或（及）无关联关系第三方、注销与公司或（及）子公司相竞争的企业，辞去或召回与公司及子公司相竞争的企业的职位等）并依法披露具体解决措施。

3、若承诺人、承诺人实际控制的其他企业获得任何与公司及子公司经营的业务构成竞争或可能构成竞争的业务机会，承诺人及（或）承诺人实际控制的其他企业将促成该业务机会按照公平合理的条件优先提供给公司及子公司。

4、承诺人不利用对公司的影响损害公司及子公司或其他股东的合法权益。

5、如果承诺人未遵守本承诺，承诺人、承诺人实际控制的其他企业会将所获得的全部收益（如有）收归公司所有，同时向公司及（或）子公司或其他股东赔偿一切直接和间接损失，并承担相应的法律责任。

6、以上承诺自签署之日起生效且不可撤销，张勇及钟丽娟的承诺至张勇不再是公司实际控制人时终止，西藏卫信康投资的承诺至其不再是公司控股股东且其不再由公司实际控制人控制时终止。

注 3：西藏卫信康医药股份有限公司承诺：

公司不为任何激励对象依《西藏卫信康医药股份有限公司 2021 年限制性股票激励计划》（以下简称“本激励计划”）获取有关权益提供贷款以及其他任何形式的财务资助，包括为其贷款提供担保。

本激励计划相关信息披露文件不存在虚假记载、误导性陈述或者重大遗漏。

注 4：公司 2021 年限制性股票激励计划的激励对象承诺：

若公司因信息披露文件中有虚假记载、误导性陈述或者重大遗漏，导致不符合授予权益或行使权益安排的，激励对象应当自相关信息披露文件被确认存在虚假记载、误导性陈述或者重大遗漏后，将由本激励计划所获得的全部利益返还公司。

(二) 公司资产或项目存在盈利预测，且报告期仍处在盈利预测期间，公司就资产或项目是否达到原盈利预测及其原因作出说明

已达到 未达到 不适用

(三) 业绩承诺的完成情况及其对商誉减值测试的影响

适用 不适用

二、报告期内控股股东及其他关联方非经营性占用资金情况

适用 不适用

三、违规担保情况

适用 不适用

四、公司董事会对会计师事务所“非标准意见审计报告”的说明

适用 不适用

五、公司对会计政策、会计估计变更或重大会计差错更正原因和影响的分析说明

(一) 公司对会计政策、会计估计变更原因及影响的分析说明

适用 不适用

(二) 公司对重大会计差错更正原因及影响的分析说明

适用 不适用

(三) 与前任会计师事务所进行的沟通情况

适用 不适用

(四) 其他说明

适用 不适用

六、聘任、解聘会计师事务所情况

单位：万元 币种：人民币

现聘任	
境内会计师事务所名称	信永中和会计师事务所（特殊普通合伙）
境内会计师事务所报酬	58
境内会计师事务所审计年限	3

	名称	报酬
内部控制审计会计师事务所	信永中和会计师事务所（特殊普通合伙）	12

聘任、解聘会计师事务所的情况说明

适用 不适用

经公司 2020 年年度股东大会审议通过，同意续聘信永中和会计师事务所（特殊普通合伙）为公司 2021 年度财务审计机构及内部控制审计机构，聘期为一年。

审计期间改聘会计师事务所的情况说明

适用 不适用

七、面临退市风险的情况

(一) 导致退市风险警示的原因

适用 不适用

(二) 公司拟采取的应对措施

适用 不适用

(三) 面临终止上市的情况和原因

适用 不适用

八、破产重整相关事项

适用 不适用

九、重大诉讼、仲裁事项

本年度公司有重大诉讼、仲裁事项 本年度公司无重大诉讼、仲裁事项

十、上市公司及其董事、监事、高级管理人员、控股股东、实际控制人涉嫌违法违规、受到处罚及整改情况

适用 不适用

十一、报告期内公司及其控股股东、实际控制人诚信状况的说明

适用 不适用

十二、重大关联交易

(一) 与日常经营相关的关联交易

1、已在临时公告披露且后续实施无进展或变化的事项

适用 不适用

2、已在临时公告披露，但有后续实施的进展或变化的事项

适用 不适用

关联交易方	关联关系	关联交易类型	预计金额（万元）	实际发生金额（万元）
钟丽娟	公司股东	经营租入	102.00	103.02

3、 临时公告未披露的事项

适用 不适用

(二) 资产或股权收购、出售发生的关联交易

1、 已在临时公告披露且后续实施无进展或变化的事项

适用 不适用

2、 已在临时公告披露，但有后续实施的进展或变化的事项

适用 不适用

3、 临时公告未披露的事项

适用 不适用

4、 涉及业绩约定的，应当披露报告期内的业绩实现情况

适用 不适用

(三) 共同对外投资的重大关联交易

1、 已在临时公告披露且后续实施无进展或变化的事项

适用 不适用

2、 已在临时公告披露，但有后续实施的进展或变化的事项

适用 不适用

3、 临时公告未披露的事项

适用 不适用

(四) 关联债权债务往来

1、 已在临时公告披露且后续实施无进展或变化的事项

适用 不适用

2、 已在临时公告披露，但有后续实施的进展或变化的事项

适用 不适用

3、 临时公告未披露的事项

适用 不适用

(五) 公司与存在关联关系的财务公司、公司控股财务公司与关联方之间的金融业务

适用 不适用

(六) 其他

适用 不适用

十三、重大合同及其履行情况

(一) 托管、承包、租赁事项

1、 托管情况

适用 不适用

2、 承包情况

适用 不适用

3、 租赁情况

适用 不适用

(二) 担保情况

适用 不适用

(三) 委托他人进行现金资产管理的情况

1. 委托理财情况

(1) 委托理财总体情况

适用 不适用

单位：元 币种：人民币

类型	资金来源	发生额	未到期余额	逾期未收回金额
银行理财产品	募集资金	76,000,000.00	60,000,000.00	
券商理财产品	募集资金	76,000,000.00	-	
银行理财产品	自有资金	466,547,500.00	361,775,000.00	
券商理财产品	自有资金	424,237,500.00	46,000,000.00	

其他情况

适用 不适用

(2) 单项委托理财情况

适用 不适用

其他情况

适用 不适用

(3) 委托理财减值准备

适用 不适用

2. 委托贷款情况

(1) 委托贷款总体情况

适用 不适用

其他情况

适用 不适用

(2) 单项委托贷款情况

适用 不适用

其他情况

适用 不适用

(3) 委托贷款减值准备

适用 不适用

3. 其他情况

适用 不适用

(四) 其他重大合同

适用 不适用

十四、其他对投资者作出价值判断和投资决策有重大影响的重大事项的说明

适用 不适用

第七节 股份变动及股东情况

一、股本变动情况

(一) 股份变动情况表

1、股份变动情况表

单位：股

	本次变动前		本次变动增减（+，-）					本次变动后	
	数量	比例（%）	发行新股	送股	公积金转股	其他	小计	数量	比例（%）
一、有限售条件股份			+13,029,000				+13,029,000	13,029,000	2.99
1、国家持股									
2、国有法人持股									
3、其他内资持股			+13,029,000				+13,029,000	13,029,000	2.99
其中：境内非国有法人持股									
境内自然人持股			+13,029,000				+13,029,000	13,029,000	2.99
4、外资持股									
其中：境外法人持股									
境外自然人持股									
二、无限售条件流通股份	423,000,000	100.00						423,000,000	97.01
1、人民币普通股	423,000,000	100.00						423,000,000	97.01
2、境内上市的外资股									
3、境外上市的外资股									
4、其他									
三、股份总数	423,000,000	100.00	+13,029,000				+13,029,000	436,029,000	100.00

2、股份变动情况说明

√适用 □不适用

2021年6月9日，公司分别召开第二届董事会第十二次会议和第二届监事会第十三次会议，审议通过了《关于调整公司2021年限制性股票激励计划授予价格、激励对象名单及授予数量的议案》《关于向公司2021年限制性股票激励计划激励对象首次授予限制性股票的议案》等议案，公司以2021年6月9日为限制性股票首次授予日，实际向103名激励对象授予限制性股票11,459,000.00股。2021年7月8日，公司收到中国证券登记结算有限责任公司上海分公司出具的《证券变更登记证明》，公司总股本由423,000,000股增加至434,459,000股。

2021年9月27日，公司分别召开第二届董事会第十五次会议和第二届监事会第十六次会议，审议通过了《关于向激励对象授予2021年限制性股票激励计划预留部分限制性股票的议案》。公司以2021年9月27日为预留部分限制性股票的授予日，向16名激励对象授予限制性股票1,570,000.00股。2021年11月17日，公司收到中国证券登记结算有限责任公司上海分公司出具的《证券变更登记证明》，公司总股本由434,459,000股增加至436,029,000股。

3、股份变动对最近一年和最近一期每股收益、每股净资产等财务指标的影响（如有）

√适用 □不适用

详见“第二节 七、（二）主要财务指标”

4、公司认为必要或证券监管机构要求披露的其他内容

□适用 √不适用

（二）限售股份变动情况

√适用 □不适用

单位：股

股东名称	年初限售股数	本年解除限售股数	本年增加限售股数	年末限售股数	限售原因	解除限售日期
公司2021年限制性股票激励计划的激励对象（共111人）	0	0	13,029,000	13,029,000	股权激励限售	根据《西藏卫信康医药股份有限公司2021年限制性股票激励计划》相关规定分批解锁。
合计	0	0	13,029,000	13,029,000	/	/

二、证券发行与上市情况

（一）截至报告期内证券发行情况

√适用 □不适用

单位：股 币种：人民币

发行日期	发行价格（或利率）	发行数量	上市日期	获准上市交易数量	交易终止日期
普通股股票类					
2021年7月8日	4.045	11,459,000	详见附注	0	不适用
2021年11月16日	4.44	1,570,000	详见附注	0	不适用

注：根据《西藏卫信康医药股份有限公司 2021 年限制性股票激励计划》相关规定分批解锁。

截至报告期内证券发行情况的说明（存续期内利率不同的债券，请分别说明）：

√适用 □不适用

详见“第七节、一、（一）、2 股份变动情况说明”。

（二）公司股份总数及股东结构变动及公司资产和负债结构的变动情况

□适用 √不适用

（三）现存的内部职工股情况

□适用 √不适用

三、股东和实际控制人情况

（一）股东总数

截至报告期末普通股股东总数(户)	17,398
年度报告披露日前上一月末的普通股股东总数(户)	18,174

（二）截至报告期末前十名股东、前十名流通股东（或无限售条件股东）持股情况表

单位:股

前十名股东持股情况							
股东名称 (全称)	报告期内 增减	期末持股数 量	比例 (%)	持有有 限售条 件股份 数量	质押、标记或冻结 情况		股东性质
					股份 状态	数量	
西藏卫信康投资管理有限公 司	0	205,248,960	47.07	0	质押	5,390,000	境内非国 有法人
张勇	0	53,402,400	12.25	0	质押	20,250,000	境内自然 人
天津京卫信康 管理咨询合伙 企业（有限合 伙）	-9,302,300	42,009,940	9.63	0	无	0	其他
钟丽娟	0	36,000,000	8.26	0	质押	11,000,000	境内自然 人
刘烽	810,000	3,817,120	0.88	810,000	无	0	境内自然 人
张宏	600,000	3,775,920	0.87	600,000	无	0	境内自然 人
阮寿国	2,224,600	2,224,600	0.51	0	无	0	境内自然 人
高华—汇丰— GOLDMAN, SACHS & CO.LLC	1,247,400	1,247,400	0.29	0	无	0	未知
瑞士信贷(香 港)有限公司	910,384	968,404	0.22	0	无	0	未知
刘彬彬	887,000	887,000	0.20	887,000	无	0	境内自然 人

前十名无限售条件股东持股情况			
股东名称	持有无限售条件流通股的数量	股份种类及数量	
		种类	数量
西藏卫信康投资管理有限公司	205,248,960	人民币普通股	205,248,960
张勇	53,402,400	人民币普通股	53,402,400
天津京卫信康管理咨询合伙企业（有限合伙）	42,009,940	人民币普通股	42,009,940
钟丽娟	36,000,000	人民币普通股	36,000,000
张宏	3,175,920	人民币普通股	3,775,920
刘烽	3,007,120	人民币普通股	3,817,120
阮寿国	2,224,600	人民币普通股	2,224,600
高华—汇丰—GOLDMAN,SACHS & CO.LLC	1,247,400	人民币普通股	1,247,400
瑞士信贷(香港)有限公司	968,404	人民币普通股	968,404
中信期货—招商银行—中信期货盛泉恒元量化套利 52 号集合资产管理计划	680,000	人民币普通股	680,000
前十名股东中回购专户情况说明	无		
上述股东委托表决权、受托表决权、放弃表决权的说明	无		
上述股东关联关系或一致行动的说明	张勇、钟丽娟为夫妻关系，张勇、张宏为兄弟关系，张勇为西藏卫信康投资管理有限公司、天津京卫信康管理咨询合伙（有限合伙）的实际控制人。公司未知悉其他股东之间是否存在关联关系或属于《上市公司收购管理办法》规定的一致行动人。		
表决权恢复的优先股股东及持股数量的说明	无		

前十名有限售条件股东持股数量及限售条件
适用 不适用

单位：股

序号	有限售条件股东名称	持有的有限售条件股份数量	有限售条件股份可上市交易情况		限售条件
			可上市交易时间	新增可上市交易股份数量	
1	刘彬彬	887,000	详见附注	0	详见附注
2	刘烽	810,000	详见附注	0	详见附注
3	张宏	600,000	详见附注	0	详见附注
4	翁自忠	600,000	详见附注	0	详见附注
5	陈仕恭	600,000	详见附注	0	详见附注
6	周小兵	600,000	详见附注	0	详见附注
7	刘伟强	400,000	详见附注	0	详见附注
8	许再苏	360,000	详见附注	0	详见附注
9	胡军	360,000	详见附注	0	详见附注
10	方明	350,000	详见附注	0	详见附注
上述股东关联关系或一致行动的说明		无			

注：上述有限售条件股份均为公司因实施 2021 年限制性股票激励计划向激励对象授予的股份，可上市交易时间和限售条件详见公司于 2021 年 5 月 19 日在上海证券交易所网站披露的《西藏卫信康医药股份有限公司 2021 年限制性股票激励计划》相关内容。

(三) 战略投资者或一般法人因配售新股成为前 10 名股东

适用 不适用

四、控股股东及实际控制人情况

(一) 控股股东情况

1 法人

适用 不适用

名称	西藏卫信康投资管理有限公司
单位负责人或法定代表人	张勇
成立日期	2012 年 12 月 18 日
主要经营业务	股权投资及管理
报告期内控股和参股的其他境内外上市公司的股权情况	无
其他情况说明	无

2 自然人

适用 不适用

3 公司不存在控股股东情况的特别说明

适用 不适用

4 报告期内控股股东变更情况的说明

适用 不适用

5 公司与控股股东之间的产权及控制关系的方框图

适用 不适用

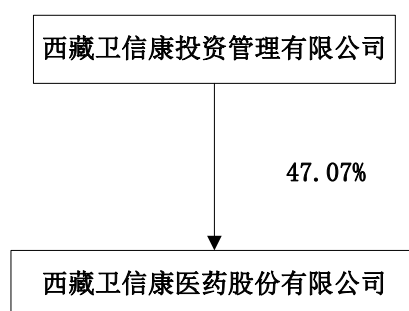

(二) 实际控制人情况

1 法人

适用 不适用

2 自然人

适用 不适用

姓名	张勇
国籍	中国

是否取得其他国家或地区居留权	是
主要职业及职务	西藏卫信康医药股份有限公司董事长、总经理
过去 10 年曾控股的境内外上市公司情况	不适用

3 公司不存在实际控制人情况的特别说明

适用 不适用

4 报告期内公司控制权发生变更的情况说明

适用 不适用

5 公司与实际控制人之间的产权及控制关系的方框图

适用 不适用

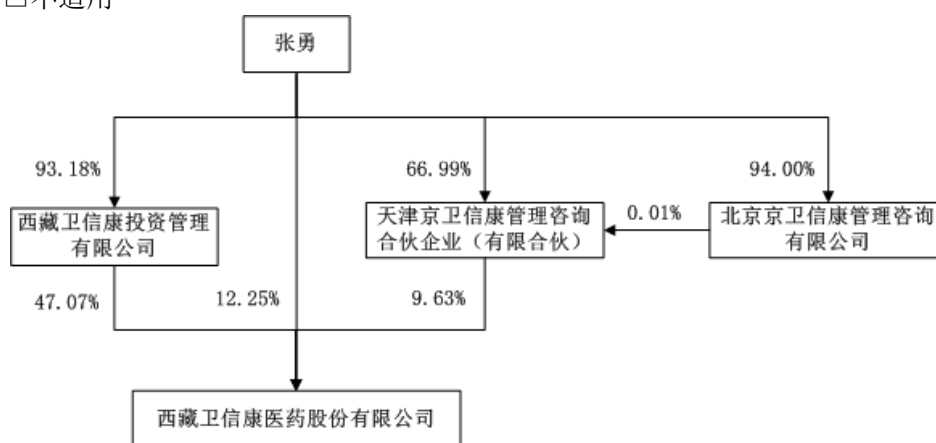

6 实际控制人通过信托或其他资产管理方式控制公司

适用 不适用

(三) 控股股东及实际控制人其他情况介绍

适用 不适用

五、公司控股股东或第一大股东及其一致行动人累计质押股份数量占其所持公司股份数量比例达到 80%以上

适用 不适用

六、其他持股在百分之十以上的法人股东

适用 不适用

七、股份限制减持情况说明

适用 不适用

八、股份回购在报告期的具体实施情况

适用 不适用

第八节 优先股相关情况

适用 不适用

第九节 债券相关情况

一、企业债券、公司债券和非金融企业债务融资工具

适用 不适用

二、可转换公司债券情况

适用 不适用

第十节 财务报告

一、审计报告

适用 不适用

西藏卫信康医药股份有限公司全体股东：

一、 审计意见

我们审计了西藏卫信康医药股份有限公司（以下简称“卫信康”）财务报表，包括 2021 年 12 月 31 日的合并及母公司资产负债表，2021 年度的合并及母公司利润表、合并及母公司现金流量表、合并及母公司股东权益变动表以及相关财务报表附注。

我们认为，后附的财务报表在所有重大方面按照企业会计准则的规定编制，公允反映了卫信康 2021 年 12 月 31 日的合并及母公司财务状况以及 2021 年度的合并及母公司经营成果和现金流量。

二、 形成审计意见的基础

我们按照中国注册会计师审计准则的规定执行了审计工作。审计报告的“注册会计师对财务报表审计的责任”部分进一步阐述了我们在这些准则下的责任。按照中国注册会计师职业道德守则，我们独立于卫信康，并履行了职业道德方面的其他责任。我们相信，我们获取的审计证据是充分、适当的，为发表审计意见提供了基础。

三、 关键审计事项

关键审计事项是我们根据职业判断，认为对本期财务报表审计最为重要的事项。这些事项的应对以对财务报表整体进行审计并形成审计意见为背景，我们不对这些事项单独发表意见。

收入确认事项	
关键审计事项	审计中的应对

<p>如第十节财务报告五、38 及附注七、61 所示，卫信康 2021 年度营业收入总额为 1,033,622,524.77 元，2020 年度营业收入总额为 715,666,807.59 元，同比上升 44.43%。因营业收入是卫信康的关键业绩指标之一，收入确认存在重大错报的固有风险较高，故我们将收入确认作为关键审计事项。</p>	<p>我们执行的审计程序主要包括：</p> <ol style="list-style-type: none"> 1、了解并测试与收入确认相关的内部控制设计和执行的有效性； 2、审阅销售合同并检查业务单据，评价收入确认政策的恰当性； 3、对药品销售收入分别按产品和月度与上年度进行对比分析、对市场服务结合作产品销量、销售价格的变动进行分析，以评价收入波动的合理性； 4、抽查收入确认相关的支持性文件，包括业务合同、订单、销售发票、物流送货签收单等，评价收入确认的真实性； 5、结合应收账款函证，对主要客户的交易额执行函证程序，以评价收入确认的准确性与完整性；对于生产合作商直接发货销售的合作产品，根据合作产品销售明细表，选取主要客户及主要产品的交易额对生产合作商及配送商执行三方函证，以评价合作产品及市场服务收入的准确性与完整性； 6、结合存货监盘结果及收入截止性测试程序，评价收入是否记录于恰当的会计期间。
---	--

四、 其他信息

卫信康管理层（以下简称“管理层”）对其他信息负责。其他信息包括卫信康 2021 年年度报告中涵盖的信息，但不包括财务报表和我们的审计报告。

我们对财务报表发表的审计意见不涵盖其他信息，我们也不对其他信息发表任何形式的鉴证结论。

结合我们对财务报表的审计，我们的责任是阅读其他信息，在此过程中，考虑其他信息是否与财务报表或我们在审计过程中了解到的情况存在重大不一致或者似乎存在重大错报。

基于我们已执行的工作，如果我们确定其他信息存在重大错报，我们应当报告该事实。在这方面，我们无任何事项需要报告。

五、 管理层和治理层对财务报表的责任

管理层负责按照企业会计准则的规定编制财务报表，使其实现公允反映，并设计、执行和维护必要的内部控制，以使财务报表不存在由于舞弊或错误导致的重大错报。

在编制财务报表时，管理层负责评估卫信康的持续经营能力，披露与持续经营相关的事项（如适用），并运用持续经营假设，除非管理层计划清算卫信康、终止运营或别无其他现实的选择。

治理层负责监督卫信康的财务报告过程。

六、 注册会计师对财务报表审计的责任

我们的目标是对财务报表整体是否不存在由于舞弊或错误导致的重大错报获取合理保证，并出具包含审计意见的审计报告。合理保证是高水平的保证，但并不能保证按照审计准则执行的审计在某一重大错报存在时总能发现。错报可能由于舞弊或错误导致，如果合理预期错报单独或汇总起来可能影响财务报表使用者依据财务报表作出的经济决策，则通常认为错报是重大的。

在按照审计准则执行审计工作的过程中，我们运用职业判断，并保持职业怀疑。同时，我们也执行以下工作：

(1) 识别和评估由于舞弊或错误导致的财务报表重大错报风险，设计和实施审计程序以应对这些风险，并获取充分、适当的审计证据，作为发表审计意见的基础。由于舞弊可能涉及串通、伪造、故意遗漏、虚假陈述或凌驾于内部控制之上，未能发现由于舞弊导致的重大错报的风险高于未能发现由于错误导致的重大错报的风险。

(2) 了解与审计相关的内部控制，以设计恰当的审计程序。

(3) 评价管理层选用会计政策的恰当性和作出会计估计及相关披露的合理性。

(4) 对管理层使用持续经营假设的恰当性得出结论。同时，根据获取的审计证据，就可能对卫信康持续经营能力产生重大疑虑的事项或情况是否存在重大不确定性得出结论。如果我们得出结论认为存在重大不确定性，审计准则要求我们在审计报告中提请报表使用者注意财务报表中的相关披露；如果披露不充分，我们应当发表非无保留意见。我们的结论基于截至审计报告日可获得的信息。然而，未来的事项或情况可能导致卫信康不能持续经营。

(5) 评价财务报表的总体列报、结构和内容，并评价财务报表是否公允反映相关交易和事项。

(6) 就卫信康中实体或业务活动的财务信息获取充分、适当的审计证据，以对财务报表发表审计意见。我们负责指导、监督和执行集团审计，并对审计意见承担全部责任。

我们与治理层就计划的审计范围、时间安排和重大审计发现等事项进行沟通，包括沟通我们在审计中识别出的值得关注的内部控制缺陷。

我们还就已遵守与独立性相关的职业道德要求向治理层提供声明，并与治理层沟通可能被合理认为影响我们独立性的所有关系和其他事项，以及相关的防范措施（如适用）。

从与治理层沟通过的事项中，我们确定哪些事项对本期财务报表审计最为重要，因而构成关键审计事项。我们在审计报告中描述这些事项，除非法律法规禁止公开披露这些事项，或在极少数情形下，如果合理预期在审计报告中沟通某事项造成的负面后果超过在公众利益方面产生的益处，我们确定不应在审计报告中沟通该事项。

信永中和会计师事务所(特殊普通合伙)

中国注册会计师：张卓

(项目合伙人)

中国注册会计师：阳历

中国 北京

二〇二二年四月二十八日

二、财务报表

合并资产负债表

2021 年 12 月 31 日

编制单位：西藏卫信康医药股份有限公司

单位：元 币种：人民币

项目	附注	2021 年 12 月 31 日	2020 年 12 月 31 日
流动资产：			
货币资金	七、1	243,774,369.19	219,520,469.94
结算备付金			
拆出资金			
交易性金融资产	七、2	467,775,000.00	356,000,000.00
衍生金融资产			
应收票据			
应收账款	七、5	192,310,112.61	228,776,637.57
应收款项融资	七、6	823,151.00	297,843.12
预付款项	七、7	78,004,554.82	62,648,261.59
应收保费			
应收分保账款			
应收分保合同准备金			
其他应收款	七、8	1,218,671.06	1,077,349.28
其中：应收利息			
应收股利			
买入返售金融资产			
存货	七、9	22,676,627.79	21,681,536.83
合同资产			
持有待售资产			
一年内到期的非流动资产			
其他流动资产	七、13	2,575,979.90	4,952,809.35
流动资产合计		1,009,158,466.37	894,954,907.68
非流动资产：			

发放贷款和垫款			
债权投资			
其他债权投资			
长期应收款			
长期股权投资			
其他权益工具投资	七、18	62,487,012.86	58,767,027.59
其他非流动金融资产			
投资性房地产			
固定资产	七、21	316,235,187.64	294,879,161.72
在建工程	七、22	-	19,306,478.79
生产性生物资产			
油气资产			
使用权资产	七、25	7,907,519.77	
无形资产	七、26	12,827,315.03	17,981,449.64
开发支出	七、27	68,720,114.57	47,055,742.14
商誉			
长期待摊费用	七、29	4,634,824.05	5,858,945.39
递延所得税资产	七、30	9,749,259.33	12,458,619.27
其他非流动资产	七、31	3,849,566.35	8,800,057.75
非流动资产合计		486,410,799.60	465,107,482.29
资产总计		1,495,569,265.97	1,360,062,389.97
流动负债：			
短期借款			
向中央银行借款			
拆入资金			
交易性金融负债			
衍生金融负债			
应付票据			
应付账款	七、36	244,632,004.79	267,633,846.83
预收款项			
合同负债	七、38	7,746,235.87	8,976,820.50
卖出回购金融资产款			
吸收存款及同业存放			
代理买卖证券款			
代理承销证券款			
应付职工薪酬	七、39	22,542,768.53	16,571,424.01
应交税费	七、40	12,809,906.44	15,022,006.29
其他应付款	七、41	128,115,061.27	59,547,254.29
其中：应付利息			
应付股利			
应付手续费及佣金			
应付分保账款			
持有待售负债			
一年内到期的非流动负债	七、43	2,466,374.75	
其他流动负债	七、44	945,553.87	1,100,577.48
流动负债合计		419,257,905.52	368,851,929.40
非流动负债：			
保险合同准备金			

长期借款			
应付债券			
其中：优先股			
永续债			
租赁负债	七、47	2,348,397.12	
长期应付款			
长期应付职工薪酬			
预计负债			
递延收益	七、51	6,698,850.44	8,001,392.48
递延所得税负债			
其他非流动负债		-	
非流动负债合计		9,047,247.56	8,001,392.48
负债合计		428,305,153.08	376,853,321.88
所有者权益（或股东权益）：			
实收资本（或股本）	七、53	435,919,000.00	423,000,000.00
其他权益工具			
其中：优先股			
永续债			
资本公积	七、55	318,639,541.35	256,832,684.47
减：库存股	七、56	52,877,505.00	
其他综合收益	七、57	19,072,409.39	13,767,027.59
专项储备			
盈余公积	七、59	39,276,208.88	31,406,700.95
一般风险准备			
未分配利润	七、60	307,234,458.27	258,202,655.08
归属于母公司所有者权益（或股东权益）合计		1,067,264,112.89	983,209,068.09
少数股东权益			
所有者权益（或股东权益）合计		1,067,264,112.89	983,209,068.09
负债和所有者权益（或股东权益）总计		1,495,569,265.97	1,360,062,389.97

公司负责人：张勇 主管会计工作负责人：郑艳霞 会计机构负责人：姚力群

母公司资产负债表

2021 年 12 月 31 日

编制单位：西藏卫信康医药股份有限公司

单位：元 币种：人民币

项目	附注	2021 年 12 月 31 日	2020 年 12 月 31 日
流动资产：			
货币资金		29,097,529.10	27,367,397.95
交易性金融资产		200,000,000.00	110,000,000.00
衍生金融资产			
应收票据			
应收账款			
应收款项融资			
预付款项		-	

其他应收款	十七、2	8,818,785.36	28,923,675.43
其中：应收利息			
应收股利			
存货			
合同资产			
持有待售资产			
一年内到期的非流动资产			
其他流动资产		269,872.48	2,793,225.18
流动资产合计		238,186,186.94	169,084,298.56
非流动资产：			
债权投资			
其他债权投资			
长期应收款			
长期股权投资	十七、3	614,605,130.12	568,071,603.24
其他权益工具投资		62,487,012.86	58,767,027.59
其他非流动金融资产			
投资性房地产			
固定资产		267,803.72	270,339.80
在建工程			
生产性生物资产			
油气资产			
使用权资产			
无形资产		94,641.09	
开发支出			
商誉			
长期待摊费用			
递延所得税资产		-	82,533.88
其他非流动资产			
非流动资产合计		677,454,587.79	627,191,504.51
资产总计		915,640,774.73	796,275,803.07
流动负债：			
短期借款			
交易性金融负债			
衍生金融负债			
应付票据			
应付账款			
预收款项			
合同负债			
应付职工薪酬		665,732.28	583,690.74
应交税费		11,185.01	20,257.45
其他应付款		52,990,712.55	537,735.85
其中：应付利息			
应付股利			
持有待售负债			
一年内到期的非流动负债			
其他流动负债			
流动负债合计		53,667,629.84	1,141,684.04
非流动负债：			

长期借款			
应付债券			
其中：优先股			
永续债			
租赁负债			
长期应付款			
长期应付职工薪酬			
预计负债			
递延收益			
递延所得税负债			
其他非流动负债			
非流动负债合计			
负债合计		53,667,629.84	1,141,684.04
所有者权益（或股东权益）：			
实收资本（或股本）		435,919,000.00	423,000,000.00
其他权益工具			
其中：优先股			
永续债			
资本公积		346,328,986.16	284,522,129.28
减：库存股		52,877,505.00	
其他综合收益		19,072,409.39	13,767,027.59
专项储备			
盈余公积		39,276,208.88	31,406,700.95
未分配利润		74,254,045.46	42,438,261.21
所有者权益（或股东权益）合计		861,973,144.89	795,134,119.03
负债和所有者权益（或股东权益）总计		915,640,774.73	796,275,803.07

公司负责人：张勇 主管会计工作负责人：郑艳霞 会计机构负责人：姚力群

合并利润表

2021 年 1—12 月

单位：元 币种：人民币

项目	附注	2021 年度	2020 年度
一、营业总收入	七、61	1,033,622,524.77	715,666,807.59
其中：营业收入	七、61	1,033,622,524.77	715,666,807.59
利息收入			
已赚保费			
手续费及佣金收入			
二、营业总成本		940,036,604.89	678,644,712.69
其中：营业成本	七、61	500,401,037.39	384,116,247.09
利息支出			
手续费及佣金支出			
退保金			
赔付支出净额			
提取保险责任准备金净额			
保单红利支出			
分保费用			

税金及附加	七、62	11,940,647.39	8,681,723.31
销售费用	七、63	275,505,810.93	191,257,511.71
管理费用	七、64	114,082,081.00	71,205,718.81
研发费用	七、65	38,018,512.86	23,195,129.87
财务费用	七、66	88,515.32	188,381.90
其中：利息费用	七、66	114,801.51	
利息收入	七、66	1,979,308.46	1,102,020.75
加：其他收益	七、67	3,711,299.44	8,113,481.74
投资收益（损失以“-”号填列）	七、68	11,324,296.35	13,492,193.85
其中：对联营企业和合营企业的投资收益			
以摊余成本计量的金融资产终止确认收益			
汇兑收益（损失以“-”号填列）			
净敞口套期收益（损失以“-”号填列）			
公允价值变动收益（损失以“-”号填列）			
信用减值损失（损失以“-”号填列）	七、71	-1,261,025.19	1,671,983.93
资产减值损失（损失以“-”号填列）	七、72	-5,137,331.25	-1,000,033.21
资产处置收益（损失以“-”号填列）	七、73	61,677.55	-15,877.16
三、营业利润（亏损以“-”号填列）		102,284,836.78	59,283,844.05
加：营业外收入	七、74	14,225,863.60	11,180,012.38
减：营业外支出	七、75	2,282,451.23	843,791.33
四、利润总额（亏损总额以“-”号填列）		114,228,249.15	69,620,065.10
减：所得税费用	七、76	18,317,150.89	11,195,251.80
五、净利润（净亏损以“-”号填列）		95,911,098.26	58,424,813.30
（一）按经营持续性分类			
1.持续经营净利润（净亏损以“-”号填列）		95,911,098.26	58,424,813.30
2.终止经营净利润（净亏损以“-”号填列）			
（二）按所有权归属分类			
1.归属于母公司股东的净利润（净亏损以“-”号填列）		95,911,098.26	58,424,813.30
2.少数股东损益（净亏损以“-”号填列）			
六、其他综合收益的税后净额	七、77	6,480,594.66	13,767,027.59
（一）归属母公司所有者的其他综合收益的税后净额	七、77	6,480,594.66	13,767,027.59
1.不能重分类进损益的其他综合收益	七、77	6,480,594.66	13,767,027.59
（1）重新计量设定受益计划变动额			

(2) 权益法下不能转损益的其他综合收益			
(3) 其他权益工具投资公允价值变动	七、77	6,480,594.66	13,767,027.59
(4) 企业自身信用风险公允价值变动			
2. 将重分类进损益的其他综合收益			
(1) 权益法下可转损益的其他综合收益			
(2) 其他债权投资公允价值变动			
(3) 金融资产重分类计入其他综合收益的金额			
(4) 其他债权投资信用减值准备			
(5) 现金流量套期储备			
(6) 外币财务报表折算差额			
(7) 其他			
(二) 归属于少数股东的其他综合收益的税后净额			
七、综合收益总额		102,391,692.92	72,191,840.89
(一) 归属于母公司所有者的综合收益总额		102,391,692.92	72,191,840.89
(二) 归属于少数股东的综合收益总额			
八、每股收益：			
(一) 基本每股收益(元/股)		0.23	0.14
(二) 稀释每股收益(元/股)		0.23	0.14

本期发生同一控制下企业合并的，被合并方在合并前实现的净利润为：0 元，上期被合并方实现的净利润为：0 元。

公司负责人：张勇 主管会计工作负责人：郑艳霞 会计机构负责人：姚力群

母公司利润表

2021 年 1—12 月

单位：元 币种：人民币

项目	附注	2021 年度	2020 年度
一、营业收入			
减：营业成本			
税金及附加		17,668.80	-
销售费用			
管理费用		11,845,999.47	5,104,864.56
研发费用			
财务费用		-697,754.34	-187,610.62
其中：利息费用			
利息收入		711,924.02	196,053.73
加：其他收益		18,623.04	17,348.68
投资收益（损失以“-”号填列）	十七、5	91,674,567.87	3,687,350.40

其中：对联营企业和合营企业的 投资收益			
以摊余成本计量的金融资 产终止确认收益			
净敞口套期收益（损失以“-”号 填列）			
公允价值变动收益（损失以 “-”号填列）			
信用减值损失（损失以“-”号填 列）		-1,108,742.62	288.96
资产减值损失（损失以“-”号填 列）			
资产处置收益（损失以“-”号 填列）			
二、营业利润（亏损以“-”号填列）		79,418,534.36	-1,212,265.90
加：营业外收入		315,846.74	342,953.51
减：营业外支出		956,767.90	53,237.00
三、利润总额（亏损总额以“-”号填 列）		78,777,613.20	-922,549.39
减：所得税费用		82,533.88	152,624.14
四、净利润（净亏损以“-”号填列）		78,695,079.32	-1,075,173.53
（一）持续经营净利润（净亏损以 “-”号填列）		78,695,079.32	-1,075,173.53
（二）终止经营净利润（净亏损以 “-”号填列）			
五、其他综合收益的税后净额		6,480,594.66	13,767,027.59
（一）不能重分类进损益的其他综合 收益		6,480,594.66	13,767,027.59
1.重新计量设定受益计划变动额			
2.权益法下不能转损益的其他综合 收益			
3.其他权益工具投资公允价值变动		6,480,594.66	13,767,027.59
4.企业自身信用风险公允价值变动			
（二）将重分类进损益的其他综合收 益			
1.权益法下可转损益的其他综合收 益			
2.其他债权投资公允价值变动			
3.金融资产重分类计入其他综合收 益的金额			
4.其他债权投资信用减值准备			
5.现金流量套期储备			
6.外币财务报表折算差额			
7.其他			
六、综合收益总额		85,175,673.98	12,691,854.06
七、每股收益：			
（一）基本每股收益(元/股)			
（二）稀释每股收益(元/股)			

公司负责人：张勇 主管会计工作负责人：郑艳霞 会计机构负责人：姚力群

合并现金流量表
2021 年 1—12 月

单位：元 币种：人民币

项目	附注	2021年度	2020年度
一、经营活动产生的现金流量：			
销售商品、提供劳务收到的现金		1,150,632,989.02	817,739,656.62
客户存款和同业存放款项净增加额			
向中央银行借款净增加额			
向其他金融机构拆入资金净增加额			
收到原保险合同保费取得的现金			
收到再保业务现金净额			
保户储金及投资款净增加额			
收取利息、手续费及佣金的现金			
拆入资金净增加额			
回购业务资金净增加额			
代理买卖证券收到的现金净额			
收到的税费返还			
收到其他与经营活动有关的现金	七、78	41,408,716.44	21,455,757.99
经营活动现金流入小计		1,192,041,705.46	839,195,414.61
购买商品、接受劳务支付的现金		531,828,605.33	387,602,528.20
客户贷款及垫款净增加额			
存放中央银行和同业款项净增加额			
支付原保险合同赔付款项的现金			
拆出资金净增加额			
支付利息、手续费及佣金的现金			
支付保单红利的现金			
支付给职工及为职工支付的现金		87,476,008.11	63,743,572.79
支付的各项税费		104,323,764.60	59,258,950.25
支付其他与经营活动有关的现金	七、78	297,724,557.96	194,892,706.95
经营活动现金流出小计		1,021,352,936.00	705,497,758.19
经营活动产生的现金流量净额		170,688,769.46	133,697,656.42
二、投资活动产生的现金流量：			
收回投资收到的现金		1,585,396.53	-
取得投资收益收到的现金		11,579,669.82	14,089,979.72
处置固定资产、无形资产和其他长期资产收回的现金净额		324,100.00	35,000.00
处置子公司及其他营业单位收到的现金净额			
收到其他与投资活动有关的现金	七、78	1,540,823,212.86	1,794,454,000.00
投资活动现金流入小计		1,554,312,379.21	1,808,578,979.72
购建固定资产、无形资产和其他长期资产支付的现金		55,598,516.46	54,349,149.19
投资支付的现金		-	28,500,000.00
质押贷款净增加额			
取得子公司及其他营业单位支付的现金净额			
支付其他与投资活动有关的现金	七、78	1,651,423,000.00	1,780,554,000.00

投资活动现金流出小计		1,707,021,516.46	1,863,403,149.19
投资活动产生的现金流量净额		-152,709,137.25	-54,824,169.47
三、筹资活动产生的现金流量：			
吸收投资收到的现金		53,322,455.00	
其中：子公司吸收少数股东投资收到的现金			
取得借款收到的现金			
收到其他与筹资活动有关的现金			
筹资活动现金流入小计		53,322,455.00	-
偿还债务支付的现金			
分配股利、利润或偿付利息支付的现金		40,185,000.00	19,035,000.00
其中：子公司支付给少数股东的股利、利润			
支付其他与筹资活动有关的现金	七、78	6,863,187.96	-
筹资活动现金流出小计		47,048,187.96	19,035,000.00
筹资活动产生的现金流量净额		6,274,267.04	-19,035,000.00
四、汇率变动对现金及现金等价物的影响			
五、现金及现金等价物净增加额			
加：期初现金及现金等价物余额		219,520,469.94	159,681,982.99
六、期末现金及现金等价物余额			
		243,774,369.19	219,520,469.94

公司负责人：张勇 主管会计工作负责人：郑艳霞 会计机构负责人：姚力群

母公司现金流量表
2021 年 1—12 月

单位：元 币种：人民币

项目	附注	2021年度	2020年度
一、经营活动产生的现金流量：			
销售商品、提供劳务收到的现金			
收到的税费返还			
收到其他与经营活动有关的现金		88,202,601.08	134,236,441.83
经营活动现金流入小计		88,202,601.08	134,236,441.83
购买商品、接受劳务支付的现金			
支付给职工及为职工支付的现金		3,789,873.29	3,141,037.39
支付的各项税费		15,139.80	
支付其他与经营活动有关的现金		74,407,499.51	102,962,859.91
经营活动现金流出小计		78,212,512.60	106,103,897.30
经营活动产生的现金流量净额		9,990,088.48	28,132,544.53
二、投资活动产生的现金流量：			
收回投资收到的现金		2,585,396.53	493,083.50
取得投资收益收到的现金		92,768,387.28	3,843,273.86
处置固定资产、无形资产和其他长期资产收回的现金净额			
处置子公司及其他营业单位收到的现金净额			
收到其他与投资活动有关的现金		385,175,212.86	463,600,000.00
投资活动现金流入小计		480,528,996.67	467,936,357.36

购建固定资产、无形资产和其他长期资产支付的现金		110,000.00	9,349.00
投资支付的现金		27,100,000.00	69,500,000.00
取得子公司及其他营业单位支付的现金净额			
支付其他与投资活动有关的现金		474,000,000.00	470,000,000.00
投资活动现金流出小计		501,210,000.00	539,509,349.00
投资活动产生的现金流量净额		-20,681,003.33	-71,572,991.64
三、筹资活动产生的现金流量：			
吸收投资收到的现金		53,322,455.00	
取得借款收到的现金			
收到其他与筹资活动有关的现金			
筹资活动现金流入小计		53,322,455.00	-
偿还债务支付的现金			
分配股利、利润或偿付利息支付的现金		40,185,000.00	19,035,000.00
支付其他与筹资活动有关的现金		716,409.00	
筹资活动现金流出小计		40,901,409.00	19,035,000.00
筹资活动产生的现金流量净额		12,421,046.00	-19,035,000.00
四、汇率变动对现金及现金等价物的影响			
五、现金及现金等价物净增加额			
		1,730,131.15	-62,475,447.11
加：期初现金及现金等价物余额		27,367,397.95	89,842,845.06
六、期末现金及现金等价物余额			
		29,097,529.10	27,367,397.95

公司负责人：张勇 主管会计工作负责人：郑艳霞 会计机构负责人：姚力群

合并所有者权益变动表
2021 年 1—12 月

单位:元 币种:人民币

项目	2021 年度												少数 股东 权益	所有者权益 合计	
	归属于母公司所有者权益														
	实收资本(或 股本)	其他权益工 具			资本公积	减: 库存股	其他综合收 益	专项 储备	盈余公积	一 般 风 险 准 备	未分配利润	其 他			小计
优 先 股		永 续 债	其 他												
一、上年年 末余额	423,000,000.00				256,832,684.4 7		13,767,027.59		31,406,700.95		258,202,655.0 8		983,209,068.09		983,209,068.09
加: 会计政 策变更															
前期 差错更正															
同一 控制下企业 合并															
其他															
二、本年期 初余额	423,000,000.00				256,832,684.4 7		13,767,027.59		31,406,700.95		258,202,655.0 8		983,209,068.09		983,209,068.09
三、本期增 减变动金额 (减少以 “-”号填 列)	12,919,000.00	-	-	-	61,806,856.88	52,877,505.00	5,305,381.80	-	7,869,507.93		49,031,803.19		84,055,044.80		84,055,044.80
(一) 综合 收益总额							6,480,594.66				95,911,098.26		102,391,692.92		102,391,692.92
(二) 所有 者投入和减 少资本	12,919,000.00				61,806,856.88	52,877,505.00							21,848,351.88		21,848,351.88

2021 年年度报告

1. 所有者投入的普通股	12,919,000.00				39,958,505.00							52,877,505.00		52,877,505.00
2. 其他权益工具持有者投入资本												-		-
3. 股份支付计入所有者权益的金额					21,848,351.88							21,848,351.88		21,848,351.88
4. 其他						52,877,505.00						-52,877,505.00		-52,877,505.00
(三) 利润分配								7,869,507.93		-48,054,507.93		-40,185,000.00		-40,185,000.00
1. 提取盈余公积								7,869,507.93		-7,869,507.93		-		-
2. 提取一般风险准备												-		-
3. 对所有者(或股东)的分配										-40,185,000.00		-40,185,000.00		-40,185,000.00
4. 其他												-		-
(四) 所有者权益内部结转														
1. 资本公积转增资本(或股本)														
2. 盈余公积转增资本(或股本)														
3. 盈余公积弥补亏损														
4. 设定受益计划变动额结转留存收益														

2021 年年度报告

5. 其他综合收益结转留存收益							-1,175,212.86				1,175,212.86			-	-
6. 其他														-	-
(五) 专项储备														-	-
1. 本期提取														-	-
2. 本期使用														-	-
(六) 其他														-	-
四、本期末余额	435,919,000.00	-	-	-	318,639,541.35	52,877,505.00	19,072,409.39	-	39,276,208.88	-	307,234,458.27	-	1,067,264,112.89		1,067,264,112.89

项目	2020 年度													少数股东权益	所有者权益合计
	归属于母公司所有者权益														
	实收资本 (或股本)	其他权益工具			资本公积	减： 库存股	其他综合收益	专项储备	盈余公积	一般风险准备	未分配利润	其他	小计		
	优先股	永续债	其他												
一、上年年末余额	423,000,000.00				256,832,684.47				31,406,700.95		218,812,841.78		930,052,227.20		930,052,227.20
加：会计政策变更															
前期差错更正															
同一控制下企业合并															
其他															
二、本年期初余额	423,000,000.00				256,832,684.47				31,406,700.95		218,812,841.78		930,052,227.20		930,052,227.20

2021 年年度报告

三、本期增减变动金额（减少以“—”号填列）						13,767,027.59				39,389,813.30		53,156,840.89		53,156,840.89
（一）综合收益总额						13,767,027.59				58,424,813.30		72,191,840.89		72,191,840.89
（二）所有者投入和减少资本												-		-
1. 所有者投入的普通股												-		-
2. 其他权益工具持有者投入资本												-		-
3. 股份支付计入所有者权益的金额												-		-
4. 其他												-		-
（三）利润分配										-19,035,000.00		-19,035,000.00		-19,035,000.00
1. 提取盈余公积												-		-
2. 提取一般风险准备												-		-
3. 对所有者（或股东）的分配										-19,035,000.00		-19,035,000.00		-19,035,000.00
4. 其他												-		-
（四）所有者权益内部结转												-		-
1. 资本公积转增资本（或股本）												-		-
2. 盈余公积转增资本（或股本）												-		-
3. 盈余公积弥补亏损												-		-

2021 年年度报告

4. 设定受益计划变动额结转留存收益															-	-
5. 其他综合收益结转留存收益															-	-
6. 其他															-	-
(五) 专项储备															-	-
1. 本期提取															-	-
2. 本期使用															-	-
(六) 其他															-	-
四、本期末余额	423,000,000.00				256,832,684.47		13,767,027.59		31,406,700.95		258,202,655.08		983,209,068.09			983,209,068.09

公司负责人：张勇 主管会计工作负责人：郑艳霞 会计机构负责人：姚力群

母公司所有者权益变动表

2021 年 1—12 月

单位：元 币种：人民币

项目	2021 年度										
	实收资本 (或股本)	其他权益工具			资本公积	减：库存股	其他综合收益	专项储备	盈余公积	未分配利润	所有者权益合计
		优先股	永续债	其他							
一、上年年末余额	423,000,000.00				284,522,129.28		13,767,027.59		31,406,700.95	42,438,261.21	795,134,119.03
加：会计政策变更											-
前期差错更正											-
其他											-
二、本年期初余额	423,000,000.00				284,522,129.28		13,767,027.59		31,406,700.95	42,438,261.21	795,134,119.03
三、本期增减变动金额（减少以“－”号填列）	12,919,000.00				61,806,856.88	52,877,505.00	5,305,381.80		7,869,507.93	31,815,784.25	66,839,025.86
（一）综合收益总额							6,480,594.66			78,695,079.32	85,175,673.98
（二）所有者投入和减少资本	12,919,000.00				61,806,856.88	52,877,505.00				-	21,848,351.88
1. 所有者投入的普通股	12,919,000.00				39,958,505.00						52,877,505.00
2. 其他权益工具持有者投入资本											-

2021 年年度报告

3. 股份支付计入所有者权益的金额					21,848,351.88						21,848,351.88
4. 其他						52,877,505.00				-	-52,877,505.00
(三) 利润分配									7,869,507.93	-48,054,507.93	-40,185,000.00
1. 提取盈余公积									7,869,507.93	-7,869,507.93	-
2. 对所有者(或股东)的分配										-40,185,000.00	-40,185,000.00
3. 其他											-
(四) 所有者权益内部结转										1,175,212.86	-
1. 资本公积转增资本(或股本)											-
2. 盈余公积转增资本(或股本)											-
3. 盈余公积弥补亏损											-
4. 设定受益计划变动额结转留存收益											-
5. 其他综合收益结转留存收益										1,175,212.86	-
6. 其他											-
(五) 专项储备											-
1. 本期提取											-
2. 本期使用											-
(六) 其他											-
四、本期末余额	435,919,000.00	-	-	-	346,328,986.16	52,877,505.00	19,072,409.39	-	39,276,208.88	74,254,045.46	861,973,144.89

项目	2020 年度										
	实收资本(或股本)	其他权益工具			资本公积	减：库存股	其他综合收益	专项储备	盈余公积	未分配利润	所有者权益合计
		优先股	永续债	其他							
一、上年年末余额	423,000,000.00				284,522,129.28				31,406,700.95	62,548,434.74	801,477,264.97
加：会计政策变更											-
前期差错更正											-
其他											-
二、本年期初余额	423,000,000.00				284,522,129.28				31,406,700.95	62,548,434.74	801,477,264.97

2021 年年度报告

三、本期增减变动金额（减少以“－”号填列）						13,767,027.59			-20,110,173.53	-6,343,145.94	
（一）综合收益总额						13,767,027.59			-1,075,173.53	12,691,854.06	
（二）所有者投入和减少资本										-	
1. 所有者投入的普通股										-	
2. 其他权益工具持有者投入资本										-	
3. 股份支付计入所有者权益的金额										-	
4. 其他										-	
（三）利润分配									-19,035,000.00	-19,035,000.00	
1. 提取盈余公积										-	
2. 对所有者（或股东）的分配									-19,035,000.00	-19,035,000.00	
3. 其他										-	
（四）所有者权益内部结转										-	
1. 资本公积转增资本（或股本）										-	
2. 盈余公积转增资本（或股本）										-	
3. 盈余公积弥补亏损										-	
4. 设定受益计划变动额结转留存收益										-	
5. 其他综合收益结转留存收益										-	
6. 其他										-	
（五）专项储备										-	
1. 本期提取										-	
2. 本期使用										-	
（六）其他										-	
四、本期期末余额	423,000,000.00				284,522,129.28	-	13,767,027.59		31,406,700.95	42,438,261.21	795,134,119.03

公司负责人：张勇 主管会计工作负责人：郑艳霞 会计机构负责人：姚力群

三、公司基本情况

1. 公司概况

√适用 □不适用

西藏卫信康医药股份有限公司（以下简称“本公司”或“公司”）前身为大同市普康医药科技有限公司，由自然人张宏和刘烽共同于 2006 年 3 月 17 日出资设立。

公司历经数次股权变更及更名后，于 2015 年 11 月 24 日整体变更为股份有限公司。以经审计的截至 2015 年 7 月 31 日的净资产 391,144,716.19 元，折合为股份有限公司 200,000,000.00 股股份，每股面值 1 元，共计注册资本 200,000,000.00 元，净资产超出注册资本的 191,144,716.19 元列入股份有限公司的资本公积。2015 年 12 月 2 日，公司取得拉萨经开区工商局核发统一社会信用代码为 91540091785815591P 的《营业执照》，名称变更为西藏卫信康医药股份有限公司。

2015 年 12 月 15 日，公司股东大会决议以资本公积 160,000,000.00 元转增股本，公司注册资本及股本增至 360,000,000.00 元。此次资本公积金转增股本事项于 2015 年 12 月 30 日在拉萨经开区工商局完成变更，变更后公司股权结构如下：

序号	股东名称	出资额	股权比例 (%)
1	西藏卫信康投资管理有限公司	205,249,000.00	57.01
2	西藏京卫信康投资管理合伙企业（有限合伙）	51,312,200.00	14.26
3	张勇	53,402,400.00	14.83
4	钟丽娟	36,000,000.00	10.00
5	钟丽芳	7,200,000.00	2.00
6	张宏	3,175,900.00	0.88
7	刘烽	3,175,900.00	0.88
8	温小泉	484,600.00	0.14
	合计	360,000,000.00	100.00

根据公司 2016 年第二次临时股东大会决议和修改后的章程规定，并经中国证券监督管理委员会《关于核准西藏卫信康医药股份有限公司首次公开发行股票的批复》（证监许可[2017]1098 号）核准，本公司于 2017 年 7 月向社会公开发行人民币普通股（A 股）股票 63,000,000 股（每股面值 1 元），增加注册资本 63,000,000.00 元。变更后的注册资本为 423,000,000.00 元，变更后公司股权结构如下：

序号	股东名称	出资额	股权比例 (%)
1	西藏卫信康投资管理有限公司	205,249,000.00	48.52
2	西藏京卫信康投资管理合伙企业（有限合伙）	51,312,200.00	12.13
3	张勇	53,402,400.00	12.63
4	钟丽娟	36,000,000.00	8.51
5	钟丽芳	7,200,000.00	1.70
6	张宏	3,175,900.00	0.75
7	刘烽	3,175,900.00	0.75
8	温小泉	484,600.00	0.11

序号	股东名称	出资额	股权比例 (%)
9	社会公众股	63,000,000.00	14.90
	合计	423,000,000.00	100.00

根据公司 2021 年 5 月 18 日召开的股东大会审议通过的《关于公司〈2021 年限制性股票激励计划（草案）〉及其摘要的议案》、《关于公司〈2021 年限制性股票激励计划实施考核管理办法〉的议案》、《关于提请股东大会授权董事会办理股权激励计划相关事项的议案》以及 2021 年 6 月 9 日《关于向公司 2021 年限制性股票激励计划激励对象首次授予限制性股票的议案》，公司以 2021 年 6 月 9 日为首次限制性股票激励计划的授予日，向 103 名激励对象授予限制性股票 11,459,000.00 股，增加注册资本 11,459,000.00 元。

根据公司 2021 年 9 月 27 日召开的第二届董事会第十五次会议和第二届监事会第十六次会议审议通过的《关于向激励对象授予 2021 年限制性股票激励计划预留部分限制性股票的议案》，公司以 2021 年 9 月 27 日为预留部分限制性股票的授予日，向 16 名激励对象授予 157.00 万股限制性股票，授予价格为 4.44 元/股，每股面值 1 元，增加注册资本 1,570,000.00 元。股权激励实施完毕后，公司注册资本增至人民币 436,029,000.00 元。由于原激励对象陈辉已经离职，已不符合激励对象条件，公司于 2021 年 11 月对其持有的已获授但尚未解锁的 11.00 万股限制性股票进行回购注销，并于 2022 年 3 月 4 日完成了注销登记。

截至 2021 年 12 月 31 日，本公司注册资本及股本实际为 435,919,000.00 元。

本公司主要从事药品的研发、生产、销售及药品市场推广服务，主要经营产品包括自主生产和合作生产两种模式，自主生产产品主要包括小容量注射剂、原料药、冻干粉针剂产品；合作生产模式，主要系公司与具备生产资质、产能充裕的制药企业（以下简称“生产合作方”）开展合作，公司负责合作产品研究开发工作，提供药品注册申请所需的全套技术资料，生产合作方在公司技术支持下取得合作产品的生产注册批件并根据公司计划生产合作产品，合作产品主要包括注射用多种维生素（12）、注射用门冬氨酸钾镁、蔗糖铁注射液等，公司享有合作产品的经销权、知识产权及处置权。“两票制”政策下，合作产品由生产合作方直接销售至公司指定的下游药品配送企业，公司承担合作产品的全部市场管理及推广服务职责，向合作方收取专利/技术使用、商标/品牌使用、市场管理及推广服务费用。

公司注册地址：拉萨经济技术开发区 B 区园区南路 5 号工业中心 4 号楼 3 层。

法定代表人：张勇。

经营范围为：医药技术研发、技术咨询、技术服务、技术转让；药品技术的引进和推广；信息咨询、投资咨询（不含金融和经纪业务）；企业管理咨询、会议主持、展示展览服务（不含大型演出）。（依法须经批准的项目，经相关部门批准后方可开展经营活动）

2. 合并财务报表范围

√适用 □不适用

本公司合并财务报表范围包括本公司及内蒙古白医制药股份有限公司、西藏中卫诚康药业有限公司、北京京卫信康医药科技发展有限公司、洋浦京泰药业有限公司、北京藏卫信康医药研发有限公司等 10 个公司。与上年相比，本年合并财务报表范围因注销子公司西藏华卫康企业管理服

务有限公司、西藏华美康企业管理服务有限公司、西藏华仁康企业管理服务有限公司、常州赢康企业管理咨询有限公司而减少 4 个。

详见本附注八“合并范围的变更”及本附注九“在其他主体中的权益”相关内容。

四、财务报表的编制基础

1. 编制基础

本公司财务报表以持续经营为编制基础，根据实际发生的交易和事项，按照财政部颁布的《企业会计准则》及相关规定，以及中国证券监督管理委员会《公开发行证券的公司信息披露编报规则第 15 号——财务报告的一般规定》（2014 年修订）的披露规定，并基于本附注“五、重要会计政策及会计估计”所述会计政策和会计估计编制

2. 持续经营

适用 不适用

本公司自报告期末起至未来 12 个月内具有持续经营能力，无影响持续经营能力的重大事项。

五、重要会计政策及会计估计

具体会计政策和会计估计提示：

适用 不适用

本公司根据实际生产经营特点制定的具体会计政策和会计估计包括营业周期、应收款项坏账准备的确认和计量、存货发出计量、固定资产分类及折旧方法、无形资产摊销、研发费用资本化条件、收入确认和计量等。

1. 遵循企业会计准则的声明

本公司所编制的财务报表符合企业会计准则的要求，真实、完整地反映了公司的财务状况、经营成果、股东权益变动和现金流量等有关信息。

2. 会计期间

本公司会计年度自公历 1 月 1 日起至 12 月 31 日止。

3. 营业周期

适用 不适用

正常营业周期是指本公司从购买用于加工的资产起至实现现金或现金等价物的期间。本公司以 12 个月作为一个营业周期，并以其作为资产和负债的流动性划分标准

4. 记账本位币

本公司的记账本位币为人民币。

5. 同一控制下和非同一控制下企业合并的会计处理方法

适用 不适用

本公司作为合并方，在同一控制下企业合并中取得的资产和负债，在合并日按被合并方在最终控制方合并报表中的账面价值计量。取得的净资产账面价值与支付的合并对价账面价值的差额，调整资本公积；资本公积不足冲减的，调整留存收益。

在非同一控制下企业合并中取得的被购买方可辨认资产、负债及或有负债在收购日以公允价值计量。合并成本为本公司在购买日为取得对被购买方的控制权而支付的现金或非现金资产、发行或承担的负债、发行的权益性证券等的公允价值以及在企业合并中发生的各项直接相关费用之

和（通过多次交易分步实现的企业合并，其合并成本为每一单项交易的成本之和）。合并成本大于合并中取得的被购买方可辨认净资产公允价值份额的差额，确认为商誉；合并成本小于合并中取得的被购买方可辨认净资产公允价值份额的，首先对合并中取得的各项可辨认资产、负债及或有负债的公允价值、以及合并对价的非现金资产或发行的权益性证券等的公允价值进行复核，经复核后，合并成本仍小于合并中取得的被购买方可辨认净资产公允价值份额的，将其差额计入合并当期营业外收入

6. 合并财务报表的编制方法

适用 不适用

本公司将所有控制的子公司纳入合并财务报表范围。

在编制合并财务报表时，子公司与本公司采用的会计政策或会计期间不一致的，按照本公司的会计政策或会计期间对子公司财务报表进行必要的调整。

合并范围内的所有重大内部交易、往来余额及未实现利润在合并报表编制时予以抵销。子公司的所有者权益中不属于母公司的份额以及当期净损益、其他综合收益及综合收益总额中属于少数股东权益的份额，分别在合并财务报表“少数股东权益、少数股东损益、归属于少数股东的其他综合收益及归属于少数股东的综合收益总额”项目列示。

对于同一控制下企业合并取得的子公司，其经营成果和现金流量自合并当期期初纳入合并财务报表。编制比较合并财务报表时，对上年财务报表的相关项目进行调整，视同合并后形成的报告主体自最终控制方开始控制时点起一直存在。

对于非同一控制下企业合并取得子公司，经营成果和现金流量自本公司取得控制权之日起纳入合并财务报表。在编制合并财务报表时，以购买日确定的各项可辨认资产、负债及或有负债的公允价值为基础对子公司的财务报表进行调整。

本公司在不丧失控制权的情况下部分处置对子公司的长期股权投资，在合并财务报表中，处置价款与处置长期股权投资相对应享有子公司自购买日或合并日开始持续计算的净资产份额之间的差额，调整股本溢价，资本公积不足冲减的，调整留存收益。

本公司因处置部分股权投资等原因丧失了对被投资方的控制权的，在编制合并财务报表时，对于剩余股权，按照其在丧失控制权日的公允价值进行重新计量。处置股权取得的对价与剩余股权公允价值之和，减去按原持股比例计算应享有原有子公司自购买日或合并日开始持续计算的净资产的份额之间的差额，计入丧失控制权当期的投资损益，同时冲减商誉。与原有子公司股权投资相关的其他综合收益等，在丧失控制权时转为当期投资损益。

本公司通过多次交易分步处置对子公司股权投资直至丧失控制权的，如果处置对子公司股权投资直至丧失控制权的各项交易属于一揽子交易的，应当将各项交易作为一项处置子公司并丧失控制权的交易进行会计处理；但是，在丧失控制权之前每一次处置价款与处置投资对应的享有该子公司净资产份额的差额，在合并财务报表中确认为其他综合收益，在丧失控制权时一并转入丧失控制权当期的投资损益。

7. 合营安排分类及共同经营会计处理方法

适用 不适用

8. 现金及现金等价物的确定标准

本公司现金流量表之现金指库存现金以及可以随时用于支付的存款。现金流量表之现金等价物指持有期限不超过 3 个月、流动性强、易于转换为已知金额现金且价值变动风险很小的投资

9. 外币业务和外币报表折算

√适用 □不适用

(1) 外币交易

本公司外币交易按交易发生日的即期汇率将外币金额折算为人民币金额。于资产负债表日，外币货币性项目采用资产负债表日的即期汇率折算为人民币，所产生的折算差额除了为购建或生产符合资本化条件的资产而借入的外币专门借款产生的汇兑差额按资本化的原则处理外，直接计入当期损益。

(2) 外币财务报表的折算

外币资产负债表中资产、负债类项目采用资产负债表日的即期汇率折算；所有者权益类项目除“未分配利润”外，均按业务发生时的即期汇率折算；利润表中的收入与费用项目，采用交易发生期间月加权平均汇率折算。上述折算产生的外币报表折算差额，在其他综合收益项目中列示。外币现金流量采用现金流量发生期间月加权平均汇率折算。汇率变动对现金的影响额，在现金流量表中单独列示

10. 金融工具

√适用 □不适用

本公司成为金融工具合同的一方时确认一项金融资产或金融负债。

(1) 金融资产

1) 金融资产分类、确认依据和计量方法

本公司根据管理金融资产的业务模式和金融资产的合同现金流特征，将金融资产分类为以摊余成本计量的金融资产、以公允价值计量且其变动计入其他综合收益的金融资产、以公允价值计量且其变动计入当期损益的金融资产。

本公司将同时符合下列条件的金融资产分类为以摊余成本计量的金融资产：①管理该金融资产的业务模式是以收取合同现金流量为目标；②该金融资产的合同条款规定，在特定日期产生的现金流量，仅为对本金和以未偿付本金金额为基础的利息的支付。此类金融资产按照公允价值进行初始计量，相关交易费用计入初始确认金额，以摊余成本进行后续计量。不属于任何套期关系的一部分的该类金融资产，按照实际利率法摊销摊销、减值、汇兑损益以及终止确认时产生的利得或损失，计入当期损益。

本公司将同时符合下列条件的金融资产分类为以公允价值计量且其变动计入其他综合收益的金融资产：①管理该金融资产的业务模式既以收取合同现金流量为目标又以出售该金融资产为目标；②该金融资产的合同条款规定，在特定日期产生的现金流量，仅为对本金和以未偿付本金金额为基础的利息的支付。此类金融资产按照公允价值进行初始计量，相关交易费用计入初始确认金额。不属于任何套期关系的一部分的该类金融资产所产生的所有利得或损失，除信用减值损失或利得、汇兑损益和按照实际利率法计算的该金融资产利息之外，所产生的其他利得或损失，均计入其他综合收益；金融资产终止确认时，之前计入其他综合收益的累计利得或损失应当从其他综合收益中转出，计入当期损益。

本公司按照实际利率法确认利息收入。利息收入根据金融资产账面余额乘以实际利率计算确定，但下列情况除外：①对于购入或源生的已发生信用减值的金融资产，自初始确认起，按照该金融资产的摊余成本和经信用调整的实际利率计算确定其利息收入；②对于购入或源生的未发生信用减值、但在后续期间成为已发生信用减值的金融资产，在后续期间，按照该金融资产的摊余成本和实际利率计算确定其利息收入。

本公司将非交易性权益工具投资指定为以公允价值计量且其变动计入其他综合收益的金融资产。该指定一经作出，不得撤销。本公司指定的以公允价值计量且其变动计入其他综合收益的非交易性权益工具投资，按照公允价值进行初始计量，相关交易费用计入初始确认金额；除了获得股利（属于投资成本收回部分的除外）计入当期损益外，其他相关的利得和损失（包括汇兑损益）均计入其他综合收益，且后续不得转入当期损益。当其终止确认时，之前计入其他综合收益的累计利得或损失从其他综合收益中转出，计入留存收益。

除上述分类为以摊余成本计量的金融资产和分类为以公允价值计量且其变动计入其他综合收益的金融资产之外的金融资产，本公司将其分类为以公允价值计量且其变动计入当期损益的金融资产。此类金融资产按照公允价值进行初始计量，相关交易费用直接计入当期损益。此类金融资产的利得或损失，计入当期损益。

本公司在非同一控制下的企业合并中确认的或有对价构成金融资产的，该金融资产分类为以公允价值计量且其变动计入当期损益的金融资产。

2) 金融资产转移的确认依据和计量方法

本公司将满足下列条件之一的金融资产予以终止确认：①收取该金融资产现金流量的合同权利终止；②金融资产发生转移，本公司转移了金融资产所有权上几乎所有风险和报酬；③金融资产发生转移，本公司既没有转移也没有保留金融资产所有权上几乎所有风险和报酬，且未保留对该金融资产控制的。

金融资产整体转移满足终止确认条件的，将所转移金融资产在终止确认日的账面价值，与因转移而收到的对价及原直接计入其他综合收益的公允价值变动累计额中对应终止确认部分的金额（涉及转移的金融资产同时符合下列条件：公司管理该金融资产的业务模式是以收取合同现金流量为目标；该金融资产的合同条款规定，在特定日期产生的现金流，仅为对本金金额为支付的利息的支付）之和的差额计入当期损益。

金融资产部分转移满足终止确认条件的，将所转移金融资产整体的账面价值，在终止确认部分和未终止确认部分之间，按照各自的相对公允价值进行分摊，并将因转移而收到的对价及应分摊至终止确认部分的原计入其他综合收益的公允价值变动累计额中对应终止确认部分的金额（涉及转移的金融资产同时符合下列条件：公司管理该金融资产的业务模式是以收取合同现金流量为目标；该金融资产的合同条款规定，在特定日期产生的现金流，仅为对本金金额为基础的利息的支付）之和，与分摊的前述金融资产整体账面价值的差额计入当期损益。

(2) 金融负债

1) 金融负债分类、确认依据和计量方法

除下列各项外，本公司将金融负债分类为以摊余成本计量的金融负债，采用实际利率法，按照摊余成本进行后续计量：

①以公允价值计量且其变动计入当期损益的金融负债（含属于金融负债的衍生工具），包括交易性金融负债和初始确认时指定为以公允价值计量且其变动计入当期损益的金融负债，此类金融负债按照公允价值进行后续计量，公允价值变动形成的利得或损失以及与该金融负债相关的股利和利息支出计入当期损益。

②不符合终止确认条件的金融资产转移或继续涉入被转移金融资产所形成的金融负债。此类金融负债，本公司按照金融资产转移相关准则规定进行计量。

③不属于以上①或②情形的财务担保合同，以及不属于以上①情形的以低于市场利率贷款的贷款承诺。本公司作为此类金融负债的发行方的，在初始确认后按照依据金融工具减值相关准则规定确定的损失准备金额以及初始确认金额扣除依据收入准则相关规定所确定的累计摊销后的余额孰高进行计量。

本公司将在非同一控制下的企业合并中作为购买方确认的或有对价形成金融负债的，按照以公允价值计量且其变动计入当期损益进行会计处理。

2) 金融负债终止确认条件

当金融负债的现时义务全部或部分已经解除时，终止确认该金融负债或义务已解除的部分。本公司与债权人之间签订协议，以承担新金融负债方式替换现存金融负债，且新金融负债与现存金融负债的合同条款实质上不同的，终止确认现存金融负债，并同时确认新金融负债。本公司对现存金融负债全部或部分的合同条款作出实质性修改的，终止确认现存金融负债或其一部分，同时将修改条款后的金融负债确认为一项新金融负债。终止确认部分的账面价值与支付的对价之间的差额，计入当期损益。

(3) 金融资产和金融负债的公允价值确定方法

本公司以主要市场的价格计量金融资产和金融负债的公允价值，不存在主要市场的，以最有利市场的价格计量金融资产和金融负债的公允价值，并且采用当时适用并且有足够可利用数据和其他信息支持的估值技术。公允价值计量所使用的输入值分为三个层次，即第一层次输入值是计量日能够取得的相同资产或负债在活跃市场上未经调整的报价；第二层次输入值是除第一层次输入值外相关资产或负债直接或间接可观察的输入值；第三层次输入值是相关资产或负债的不可观察输入值。本公司优先使用第一层次输入值，最后再使用第三层次输入值。公允价值计量结果所属的层次，由对公允价值计量整体而言具有重大意义的输入值所属的最低层次决定。

本公司对权益工具的投资以公允价值计量。但在有限情况下，如果用以确定公允价值的近期信息不足，或者公允价值的可能估计金额分布范围很广，而成本代表了该范围内对公允价值的最佳估计的，该成本可代表其在该分布范围内对公允价值的恰当估计。

(4) 金融资产和金融负债的抵销

本公司的金融资产和金融负债在资产负债表内分别列示，不相互抵销。但同时满足下列条件时，以相互抵销后的净额在资产负债表内列示：①本公司具有抵销已确认金额的法定权利，且该种法定权利是当前可执行的；②本公司计划以净额结算，或同时变现该金融资产和清偿该金融负债。

(5) 金融负债与权益工具的区分及相关处理方法

本公司按照以下原则区分金融负债与权益工具：①如果本公司不能无条件地避免以交付现金或其他金融资产来履行一项合同义务，则该合同义务符合金融负债的定义。有些金融工具虽然没

有明确地包含交付现金或其他金融资产义务的条款和条件，但有可能通过其他条款和条件间接地形成合同义务。②如果一项金融工具须用或可用本公司自身权益工具进行结算，需要考虑用于结算该工具的本公司自身权益工具，是作为现金或其他金融资产的替代品，还是为了使该工具持有方享有在发行方扣除所有负债后的资产中的剩余权益。如果是前者，该工具是发行方的金融负债；如果是后者，该工具是发行方的权益工具。在某些情况下，一项金融工具合同规定本公司须用或可用自身权益工具结算该金融工具，其中合同权利或合同义务的金额等于可获取或需交付的自身权益工具的数量乘以其结算时的公允价值，则无论该合同权利或义务的金额是固定的，还是完全或部分地基于除本公司自身权益工具的市场价格以外的变量（例如利率、某种商品的价格或某项金融工具的价格）的变动而变动，该合同分类为金融负债。

本公司在合并报表中对金融工具（或其组成部分）进行分类时，考虑了公司成员和金融工具持有方之间达成的所有条款和条件。如果公司作为一个整体由于该工具而承担了交付现金、其他金融资产或者以其他导致该工具成为金融负债的方式进行结算的义务，则该工具应当分类为金融负债。

金融工具或其组成部分属于金融负债的，相关利息、股利（或股息）、利得或损失，以及赎回或再融资产生的利得或损失等，本公司计入当期损益。

金融工具或其组成部分属于权益工具的，其发行（含再融资）、回购、出售或注销时，本公司作为权益的变动处理，不确认权益工具的公允价值变动。

11. 应收票据

应收票据的预期信用损失的确定方法及会计处理方法

适用 不适用

基于应收票据的承兑人信用风险作为共同风险特征，本公司将应收票据划分为银行承兑汇票及商业承兑汇票组合，对于承兑人为商业银行的银行承兑汇票，管理层评价该类款项具有较低的信用风险，不确认预期信用损失；对于承兑人为商事主体的商业承兑汇票，按照公司应收账款相关政策确认预期损失率并计提损失准备。

12. 应收账款

应收账款的预期信用损失的确定方法及会计处理方法

适用 不适用

本公司对于《企业会计准则第 14 号-收入准则》规范的交易形成且不含重大融资成分的应收账款，始终按照相当于整个存续期内预期信用损失的金额计量其损失准备。

信用风险自初始确认后是否显著增加的判断。本公司通过比较金融工具在初始确认时所确定的预计存续期内的违约概率和该工具在资产负债表日所确定的预计存续期内的违约概率，来判定金融工具信用风险是否显著增加。但是，如果本公司确定金融工具在资产负债表日只具有较低的信用风险的，可以假设该金融工具的信用风险自初始确认后并未显著增加。通常情况下，如果逾期超过 30 日，则表明金融工具的信用风险已经显著增加。除非本公司在无须付出不必要的额外成本或努力的情况下即可获得合理且有依据的信息，证明即使逾期超过 30 日，信用风险自初始确认后仍未显著增加。在确定信用风险自初始确认后是否显著增加时，本公司考虑无须付出不必要的额外成本或努力即可获得的合理且有依据的信息，包括前瞻性信息。

以组合为基础的评估。对于应收账款，本公司在单项工具层面无法以合理成本获得关于信用风险显著增加的充分证据，而在组合的基础上评估信用风险是否显著增加是可行的，所以本公司按照金融工具类型、信用风险评级、担保物类型、初始确认日期及剩余合同期限、债务人所处的行业、债务人所在的地理位置等为共同风险特征，对应收账款进行分组并以组合为基础考虑评估信用风险是否显著增加。

预期信用损失计量。预期信用损失，是指以发生违约的风险为权重的金融工具信用损失的加权平均值。信用损失，是指本公司按照原实际利率折现的、根据合同应收的所有合同现金流量与预期收取的所有现金流量之间的差额，即全部现金短缺的现值。本公司在资产负债表日计算应收账款预期信用损失，如果该预期信用损失大于当期应收账款减值准备的账面金额，本公司将差额确认应收款项减值损失，借记“信用减值损失”，贷记“坏账准备”。相反，本公司将差额确认为减值利得，做相反的会计分录。

本公司实际发生信用损失，认定相关应收账款无法收回，经批准予以核销的，根据批准的核销金额，借记“坏账准备”，贷记“应收账款”。若核销金额大于已计提的损失准备，按其差额借记“信用减值损失”。

本公司根据以前年度的实际信用损失，并考虑本年的前瞻性信息，计量预期信用损失的会计估计政策为：本公司对信用风险显著不同的应收账款单项确定预期信用损失率；除了单项确定预期信用损失率的应收账款外，本公司采用以账龄特征为基础的预期信用损失模型，通过应收账款违约风险敞口和预期信用损失率计算应收款项预期信用损失，并基于违约概率和违约损失率确定预期信用损失率。

13. 应收款项融资

适用 不适用

当应收票据和应收账款同时满足以下条件时，本公司将其划分为以公允价值计量且其变动计入其他综合收益的金融资产，在报表中列示为应收款项融资。

(1) 合同现金流量为对本金和以未偿付本金金额为基础的利息的支付；

(2) 本公司管理应收票据和应收账款的业务模式既以收取合同现金流量为目标又以出售为目标。

相关具体会计处理方式见本附注“金融资金和金融负债”。

14. 其他应收款

其他应收款预期信用损失的确定方法及会计处理方法

适用 不适用

本公司按照下列情形计量其他应收款损失准备：①信用风险自初始确认后未显著增加的金融资产，本公司按照未来 12 个月的预期信用损失的金额计量损失准备；②信用风险自初始确认后已显著增加的金融资产，本公司按照相当于该金融工具整个存续期内预期信用损失的金额计量损失准备；③购买或源生已发生信用减值的金融资产，本公司按照相当于整个存续期内预期信用损失的金额计量损失准备。

以组合为基础的评估。对于其他应收款，本公司在单项工具层面无法以合理成本获得关于信用风险显著增加的充分证据，而在组合的基础上评估信用风险是否显著增加是可行，所以本公司

按照金融工具类型、信用风险评级、担保物类型、初始确认日期、剩余合同期限、债务人所处行业、债务人所处地理位置等为共同风险特征，对其他应收款进行分组并以组合为基础考虑评估信用风险是否显著增加。

预期信用损失计量。本公司在资产负债表日计算其他应收款预期信用损失，如果该预期信用损失大于当前其他应收款减值准备的账面金额，本公司将其差额确认为其他应收款减值损失，借记“信用减值损失”，贷记“坏账准备”。相反，本公司将差额确认为减值利得，做相反的会计记录。

本公司实际发生信用损失，认定相关其他应收款无法收回，经批准予以核销的，根据批准的核销金额，借记“坏账准备”，贷记“其他应收款”。若核销金额大于已计提的损失准备，按期差额借记“信用减值损失”。

本公司根据以前年度的实际信用损失，并考虑本年的前瞻性信息，计量预期信用损失的会计估计政策为：本公司参考历史信用损失经验，结合当前状况以及对未来经济状况的预测，通过违约风险敞口和未来 12 个月内或整个存续期预期信用损失率，计算预期信用损失。

15. 存货

适用 不适用

本公司存货主要包括原材料、在产品、库存商品、低值易耗品、自制半成品等。

存货实行永续盘存制，存货在取得时按实际成本计价；领用或发出存货，采用加权平均法确定其实际成本。低值易耗品和包装物采用一次转销法进行摊销。

库存商品、在产品和用于出售的材料等直接用于出售的商品存货，其可变现净值按该存货的估计售价减去估计的销售费用和相关税费后的金额确定；用于生产而持有的材料存货，其可变现净值按所生产的产成品的估计售价减去至完工时估计将要发生的成本、估计的销售费用和相关税费后的金额确定。

16. 合同资产

(1). 合同资产的确认方法及标准

适用 不适用

合同资产，是指本公司已向客户转让商品而有权收取对价的权利，且该权利取决于时间流逝之外的其他因素。如本公司向客户销售两项可明确区分的商品，因已交付其中一项商品而有权收取款项，但收取该款项还取决于交付另一项商品的，本公司将该收款权利作为合同资产。

(2). 合同资产预期信用损失的确定方法及会计处理方法

适用 不适用

合同资产按照前述应收账款预期信用损失会计估计政策确认合同资产减值准备。

本公司在资产负债表日计算合同资产预期信用损失，如果该预期信用损失大于当前合同资产减值准备的账面金额，本公司将其差额确认为减值损失，借记“资产减值损失”，贷记“合同资产减值准备”。相反，本公司将差额确认为减值利得，做相反的会计记录。

本公司实际发生信用损失，认定相关合同资产无法收回，经批准予以核销的，根据批准的核销金额，借记“合同资产减值准备”，贷记“合同资产”。若核销金额大于已计提的损失准备，按其差额借记“资产减值损失”。

17. 持有待售资产

适用 不适用

18. 债权投资

(1). 债权投资预期信用损失的确定方法及会计处理方法

适用 不适用

19. 其他债权投资

(1). 其他债权投资预期信用损失的确定方法及会计处理方法

适用 不适用

20. 长期应收款

(1). 长期应收款预期信用损失的确定方法及会计处理方法

适用 不适用

21. 长期股权投资

适用 不适用

本公司长期股权投资主要是对子公司的投资。

本公司对共同控制的判断依据是所有参与方或参与方组合集体控制该安排，并且该安排相关活动的政策必须经过这些集体控制该安排的参与方一致同意。

本公司直接或通过子公司间接拥有被投资单位 20%以上但低于 50%的表决权时，通常认为对被投资单位具有重大影响。持有被投资单位 20%以下表决权的，还需要综合考虑在被投资单位的董事会或类似权力机构中派有代表、或参与被投资单位财务和经营政策制定过程、或与被投资单位之间发生重要交易、或向被投资单位派出管理人员、或向被投资单位提供关键技术资料等事实和情况判断对被投资单位具有重大影响。

对被投资单位形成控制的，为本公司的子公司。通过同一控制下的企业合并取得的长期股权投资，在合并日按照取得被合并方在最终控制方合并报表中净资产的账面价值的份额作为长期股权投资的初始投资成本。被合并方在合并日的净资产账面价值为负数的，长期股权投资成本按零确定。

通过多次交易分步取得同一控制下被投资单位的股权，最终形成企业合并，属于一揽子交易的，本公司将各项交易作为一项取得控制权的交易进行会计处理。不属于一揽子交易的，在合并日，根据合并后享有被合并方净资产在最终控制方合并财务报表中的账面价值的份额作为长期股权投资的初始投资成本。初始投资成本与达到合并前的长期股权投资账面价值加上合并日进一步取得股份新支付对价的账面价值之和的差额，调整资本公积，资本公积不足冲减的，冲减留存收益。

通过非同一控制下的企业合并取得的长期股权投资，以合并成本作为初始投资成本。

通过多次交易分步取得非同一控制下被投资单位的股权，最终形成企业合并，属于一揽子交易的，本公司将各项交易作为一项取得控制权的交易进行会计处理。不属于一揽子交易的，按照原持有的股权投资账面价值加上新增投资成本之和，作为改按成本法核算的初始投资成本。购买日之前持有的股权采用权益法核算的，原权益法核算的相关其他综合收益暂不做调整，在处置该项投资时采用与被投资单位直接处置相关资产或负债相同的基础进行会计处理。购买日之前持有的股权为指定以公允价值计量且其变动计入其他综合收益的非交易性权益工具，原计入其他综合收益的累计公允价值变动不得转入当期损益。

除上述通过企业合并取得的长期股权投资外，以支付现金取得的长期股权投资，按照实际支付的购买价款作为投资成本；以发行权益性证券取得的长期股权投资，按照发行权益性证券的公允价值作为投资成本；投资者投入的长期股权投资，按照投资合同或协议约定的价值作为投资成本。

本公司对子公司投资采用成本法核算。

后续计量采用成本法核算的长期股权投资，在追加投资时，按照追加投资支付的成本额公允价值及发生的相关交易费用增加长期股权投资成本的账面价值。被投资单位宣告分派的现金股利或利润，按照应享有的金额确认为当期投资收益。

后续计量采用权益法核算的长期股权投资，随着被他投资单位所有者权益的变动相应调整增加或减少长期股权投资的账面价值。其中在确认应享有被投资单位净损益的份额时，以取得投资时被投资单位各项可辨认资产等的公允价值为基础，按照本公司的会计政策及会计期间，并抵销与联营企业之间发生的内部交易损益按照持股比例计算归属于投资企业的部分，对被投资单位的净利润进行调整后确认。

处置长期股权投资，其账面价值与实际取得价款的差额，计入当期投资收益。采用权益法核算的长期股权投资，原权益法核算的相关其他综合收益应当在终止采用权益法核算时采用与被投资单位直接处置相关资产或负债相同的基础进行会计处理，因被投资方除净损益、其他综合收益和利润分配以外的其他所有者权益变动而确认的所有者权益，应当在终止采用权益法核算时全部转入当期投资收益。

因处置部分股权投资等原因丧失了对被投资单位的共同控制或重大影响的，处置后的剩余股权适用《企业会计准则第 22 号——金融工具确认和计量（财会[2017]7 号）》核算的，剩余股权在丧失共同控制或重大影响之日的公允价值与账面价值之间的差额计入当期损益。原股权投资因采用权益法核算而确认的其他综合收益，在终止采用权益法核算时采用与被投资单位直接处置相关资产或负债相同的基础处理并按比例结转，因被投资方除净损益、其他综合收益和利润分配以外的其他所有者权益变动而确认的所有者权益，应当按比例转入当期投资收益。

因处置部分长期股权投资丧失了对被投资单位控制的，处置后的剩余股权能够对被投资单位实施共同控制或施加重大影响的，改按权益法核算，处置股权账面价值和处置对价的差额计入投资收益，并对该剩余股权视同自取得时即采用权益法核算进行调整；处置后的剩余股权不能对被投资单位实施共同控制或施加重大影响的，适用《企业会计准则第 22 号——金融工具确认和计量（财会[2017]7 号）》进行会计处理，处置股权账面价值和处置对价的差额计入投资收益，剩余股权在丧失控制之日的公允价值与账面价值间的差额计入当期损益。

本公司对于分步处置股权至丧失控股权的各项交易不属于一揽子交易的，对每一项交易分别进行会计处理。属于“一揽子交易”的，将各项交易作为一项处置子公司并丧失控制权的交易进行会计处理，但是，在丧失控制权之前每一次交易处置价款与所处置的股权对应的长期股权投资账面价值之间的差额，确认为其他综合收益，到丧失控制权时再一并转入丧失控制权的当期损益。

22. 投资性房地产

不适用

23. 固定资产

(1). 确认条件

适用 不适用

固定资产是指为生产商品、提供劳务、出租或经营管理而持有，使用期限超过一年的有形资产。

固定资产在与其有关的经济利益很可能流入本公司、且其成本能够可靠计量时予以确认。本公司固定资产包括房屋建筑物、生产设备、机器设备、运输设备、电子设备、其他设备等。除已提足折旧仍继续使用的固定资产和单独计价入账的土地外，本公司对所有固定资产计提折旧。计提折旧时采用平均年限法。

(2). 折旧方法

适用 不适用

类别	折旧方法	折旧年限（年）	残值率	年折旧率
房屋及建筑物	平均年限法	20-40	5%	2.375%-4.75%
机器设备	平均年限法	5-10	5%	9.50%-19.00%
运输设备	平均年限法	5	5%	19.00%
电子设备及其他	平均年限法	5	5%	19.00%

(3). 融资租入固定资产的认定依据、计价和折旧方法

适用 不适用

24. 在建工程

适用 不适用

在建工程在达到预定可使用状态之日起，根据工程预算、造价或工程实际成本等，按估计的价值结转固定资产，次月起开始计提折旧，待办理了竣工决算手续后再对固定资产原值差异进行调整。

25. 借款费用

适用 不适用

26. 生物资产

适用 不适用

27. 油气资产

适用 不适用

28. 使用权资产

适用 不适用

使用权资产，是指本公司作为承租人可在租赁期内使用租赁资产的权利。

(1) 初始计量

在租赁期开始日，本公司按照成本对使用权资产进行初始计量。该成本包括下列四项：①租赁负债的初始计量金额；②在租赁期开始日或之前支付的租赁付款额，存在租赁激励的，扣除已享受的租赁激励相关金额；③发生的初始直接费用，即为达成租赁所发生的增量成本；④为拆卸及移除租赁资产、复原租赁资产所在场地或将租赁资产恢复至租赁条款约定状态预计将发生的成本，属于为生产存货而发生的除外。

(2) 后续计量

在租赁期开始后，本公司采用成本模式对使用权资产进行后续计量，即以成本减累计折旧及累计减值损失计量使用权资产，本公司按照租赁准则有关规定重新计量租赁负债的，相应调整使用权资产的账面价值。

1) 使用权资产的折旧

自租赁期开始日起，本公司对使用权资产计提折旧。使用权资产通常自租赁期开始的当月计提折旧。计提的折旧金额根据使用权资产的用途，计入相关资产的成本或者当期损益。

本公司在确定使用权资产的折旧方法时，根据与使用权资产有关的经济利益的预期消耗方式做出决定，以直线法对使用权资产计提折旧。

本公司在确定使用权资产的折旧年限时，遵循以下原则：能够合理确定租赁期届满时取得租赁资产所有权的，在租赁资产剩余使用寿命内计提折旧；无法合理确定租赁期届满时能够取得租赁资产所有权的，在租赁期与租赁资产剩余使用寿命两者孰短的期间内计提折旧。

2) 使用权资产的减值

如果使用权资产发生减值，本公司按照扣除减值损失之后的使用权资产的账面价值，进行后续折旧。

29. 无形资产

(1). 计价方法、使用寿命、减值测试

适用 不适用

本公司无形资产主要包括土地使用权、专有技术和软件使用权等，按取得时的实际成本计量，其中，购入的无形资产，按实际支付的价款和相关的其他支出作为实际成本；投资者投入的无形资产，按投资合同或协议约定的价值确定实际成本，但合同或协议约定价值不公允的，按公允价值确定实际成本；对非同一控制下合并中取得被购买方拥有的但在其财务报表中未确认的无形资产，在对被购买方资产进行初始确认时，按公允价值确认为无形资产。

本公司的土地使用权从出让起始日起，按其出让年限平均摊销；软件使用权、专有技术按预计使用年限、合同规定的受益年限和法律规定的有效年限三者中最短者分期平均摊销。摊销金额按其受益对象计入相关资产成本和当期损益。

本公司于每年度终了，对使用寿命有限的无形资产的预计使用寿命及摊销方法进行复核，如发生改变，则作为会计估计变更处理。在每个会计期间，对使用寿命不确定的无形资产的预计使用寿命进行复核，对于有证据表明无形资产的使用寿命是有限的，则估计其使用寿命并在预计使用寿命内摊销。

(2). 内部研究开发支出会计政策

√适用 □不适用

本公司内部研究开发项目支出根据其性质以及研发活动最终形成无形资产是否具有较大不确定性，分为研究阶段支出和开发阶段支出。

自行研究开发的无形资产，其研究阶段的支出，于发生时计入当期损益；其开发阶段的支出，同时满足下列条件的，确认为无形资产：

- (1) 完成该无形资产以使其能够使用或出售在技术上具有可行性；
- (2) 具有完成该无形资产并使用或出售的意图；
- (3) 运用该无形资产生产的产品存在市场或无形资产自身存在市场；
- (4) 有足够的技术、财务资源和其他资产支持，以完成该无形资产的开发，并有能力使用或出售该无形资产；
- (5) 归属于该无形资产开发阶段的支出能够可靠地计量。

不满足上述条件的开发阶段的支出，于发生时计入当期损益。前期已计入损益的开发支出不在以后期间确认为资产。已资本化的开发阶段的支出在资产负债表上列示为开发支出，自该项目达到预定可使用状态之日起转为无形资产。

实务操作中，本公司内部研究开发活动中，对于创新药，以取得药品临床试验通知书开始进行资本化；对于仿制药，若需开展临床试验，以取得药品临床试验通知书或 BE 备案号开始资本化，若不需要开展临床试验，以中试开始的时间点进行资本化；上市品种开展一致性评价，以立项开始资本化。当取得国家药监局颁发的生产批件时，可以生产该药品，为企业创造效益，满足无形资产的确认条件，从开发支出转入到无形资产。

30. 长期资产减值

√适用 □不适用

本公司于每一资产负债表日对长期股权投资、固定资产、在建工程、使用权资产、使用寿命有限的无形资产等项目进行检查，当存在减值迹象时，本公司进行减值测试。对商誉和使用寿命不确定的无形资产，无论是否存在减值迹象，每年末均进行减值测试。

可回收金额根据资产的公允价值减去处置费用后的净额与资产预计未来现金流量的现值两者之间较高者确定。本公司以单项资产为基础估计其可收回金额；难以对单项资产的可回收金额进行估计的，以该资产所属的资产组为基础确定资产组的可回收金额。资产组的认定，以资产组产生的主要现金流入是否独立于其他资产或者资产组的现金流入为依据。

当资产或资产组的可回收金额低于其账面价值时，本公司将其账面价值减记至可收回金额，减记的金额计入当期损益，同时计提相应的资产减值准备。

出现减值的迹象如下：

- (1) 资产的市价当期大幅度下降，其跌幅明显高于因时间的推移或者正常使用而预计的下跌。

(2) 企业经营所处的经济、技术或者法律等环境以及资产所处的市场在当期或者预计未来现金流量现值的折现率，导致资产可回收金额大幅度降低。

(3) 市场利率或者其他市场投资报酬率在当期已经提高，从而影响企业计算资产预计未来现金流量现值的折现率，导致资产可回收金额大幅度降低。

(4) 有证据表明资产已经陈旧过时或者其实体已经损坏。

(5) 资产已经或者将被闲置、终止使用或者计划提前处置。

(6) 企业内部报告的证据表明资产的经济绩效已经低于或者低于预期，如资产所创造的净现金流量或者实现的营业利润（或者亏损）远远低于（或者高于）预计金额等。

(7) 其他表明资产可能已经发生减值的迹象。

商誉至少在每年年度终了进行减值测试。对商誉进行减值测试时，结合与其相关的资产组或者资产组组合进行。即，自购买日起将商誉的账面价值按照合理的方法分摊到能够从企业合并的协同效应中受益的资产组或资产组组合，如包含分摊的商誉的资产组或资产组组合的可回收金额低于其账面价值的，确认相应的减值损失。减值损失金额首先抵减分摊到该资产组或资产组组合的商誉的账面价值，再根据资产组或资产组组合中除商誉以外的其他各项资产的账面价值所占比重，按比例抵减其他各项资产的账面价值。

上述资产的减值损失一经确认，在以后会计期间不予转回。

31. 长期待摊费用

适用 不适用

本公司的长期待摊费用主要包括装修费、租赁费及信息服务费等。该等费用在受益期内平均摊销，如果长期待摊费用项目不能使以后会计期间受益，则将尚未摊销的该项目的摊余价值全部转入当期损益。

32. 合同负债

(1). 合同负债的确认方法

适用 不适用

合同负债反映本公司已收或应收客户对价而应向客户转让商品的义务。本公司在向客户转让商品之前，客户已经支付了合同对价或本公司已经取得了无条件收取合同对价权利的，在客户实际支付款项与到期应支付款项孰早时点，按照已收或应收的金额确认合同负债。

33. 职工薪酬

(1). 短期薪酬的会计处理方法

适用 不适用

本公司职工薪酬包括短期薪酬、离职后福利、辞退福利。

短期薪酬主要包括工资、奖金、津贴和补贴、职工福利费、医疗保险费、生育保险费、工伤保险费、住房公积金、工会经费和职工教育经费、非货币性福利等，在职工提供服务的会计期间，将实际发生的短期薪酬确认为负债，并按照受益对象计入当期损益或相关资产成本。

(2). 离职后福利的会计处理方法√适用 不适用

离职后福利主要包括设定提存计划等，其中设定提存计划主要包括基本养老保险、失业保险等，相应的应缴存金额于发生时计入相关资产成本或当期损益。

(3). 辞退福利的会计处理方法√适用 不适用

在职工劳动合同到期之前解除与职工的劳动关系，或为鼓励职工自愿接受裁减而提出给予补偿的建议，在本公司不能单方面撤回因解除劳动关系计划或裁减建议所提供的辞退福利时，和本公司确认与涉及支付辞退福利的重组相关的成本两者孰早日，确认辞退福利产生的职工薪酬负债，并计入当期损益。但辞退福利预期在年度报告期结束后十二个月不能完全支付的，按照其他长期职工薪酬处理。

(4). 其他长期职工福利的会计处理方法 适用 不适用**34. 租赁负债**√适用 不适用**(1) 初始计量**

本公司按照租赁期开始日尚未支付的租赁付款额的现值对租赁负债进行初始计量。

1) 租赁付款额

租赁付款额，是指本公司向出租人支付的与在租赁期内使用租赁资产的权利相关的款项，包括：①固定付款额及实质固定付款额，存在租赁激励的，扣除租赁激励相关金额；②取决于指数或比率的可变租赁付款额，该款项在初始计量时根据租赁期开始日的指数或比率确定；③本公司合理确定将行使购买选择权时，购买选择权的行权价格；④租赁期反映出本公司将行使终止租赁选择权时，行使终止租赁选择权需支付的款项；⑤根据本公司提供的担保余值预计应支付的款项。

2) 折现率

在计算租赁付款额的现值时，本公司采用租赁内含利率作为折现率，该利率是指使出租人的租赁收款额的现值与未担保余值的现值之和等于租赁资产公允价值与出租人的初始直接费用之和的利率。本公司因无法确定租赁内含利率的，采用同期银行基准贷款利率作为折现率。

(2) 后续计量

在租赁期开始日后，本公司按以下原则对租赁负债进行后续计量：①确认租赁负债的利息时，增加租赁负债的账面金额；②支付租赁付款额时，减少租赁负债的账面金额；③因重估或租赁变更等原因导致租赁付款额发生变动时，重新计量租赁负债的账面价值。

本公司按照固定的周期性利率计算租赁负债在租赁期内各期间的利息费用，并计入当期损益，但应当资本化的除外。周期性利率是指本公司对租赁负债进行初始计量时所采用的折现率，或者因租赁付款额发生变动或因租赁变更而需按照修订后的折现率对租赁负债进行重新计量时，本公司所采用的修订后的折现率。

(3) 重新计量

在租赁期开始日后，发生下列情形时，本公司按照变动后租赁付款额的现值重新计量租赁负债，并相应调整使用权资产的账面价值。使用权资产的账面价值已调减至零，但租赁负债仍需进一步调减的，本公司将剩余金额计入当期损益。①实质固定付款额发生变动；②保余值预计的应付金额发生变动；③用于确定租赁付款额的指数或比率发生变动；④购买选择权的评估结果发生变化；⑤续租选择权或终止租赁选择权的评估结果或实际行使情况发生变化。

35. 预计负债

适用 不适用

36. 股份支付

适用 不适用

用以换取职工提供服务的以权益结算的股份支付，以授予职工权益工具在授予日的公允价值计量。该公允价值的金额在完成等待期内的服务或达到规定业绩条件才可行权的情况下，在等待期内以对可行权权益工具数量的最佳估计为基础，按直线法计算计入相关成本或费用，相应增加资本公积。

以现金结算的股份支付，按照本公司承担的以股份或其他权益工具为基础确定的负债的公允价值计量。如授予后立即可行权，在授予日以承担负债的公允价值计入相关成本或费用，相应增加负债；如需完成等待期内的服务或达到规定业绩条件以后才可行权，在等待期的每个资产负债表日，以对可行权情况的最佳估计为基础，按照本公司承担负债的公允价值金额，将当期取得的服务计入成本或费用，相应调整负债。

在相关负债结算前的每个资产负债表日以及结算日，对负债的公允价值重新计量，其变动计入当期损益。

本公司在等待期内取消所授予权益工具的（因未满足可行权条件而被取消的除外），作为加速行权处理，将剩余等待期内应确认的金额立即计入当期损益，同时确认资本公积。职工或其他方能够选择满足非可行权条件但在等待期内未满足的，本公司将其作为授予权益工具的取消处理。

37. 优先股、永续债等其他金融工具

适用 不适用

38. 收入

(1). 收入确认和计量所采用的会计政策

适用 不适用

本公司的营业收入主要包括商品销售收入、提供服务收入。

(1) 收入确认原则

本公司在履行了合同中的履约义务，即在客户取得相关商品或服务的控制权时，确认收入。

合同中包含两项或多项履约义务的，本公司在合同开始时，按照个单项履约义务所承诺商品或服务的单独售价的相对比例，将交易价格分摊至各单项履约义务，按照分摊至各单项履约义务的交易价格计量收入。

交易价格是本公司因向客户转让商品或服务而预期有权收取的对价金额，不包括代第三方收取的款项。本公司确认的交易价格不超过在相关不确定性消除时累计已确认收入极可能不会发生

重大转回的金额。预期将退还给客户的款项作为负债不计入交易价格。合同中存在重大融资成分的，本公司按照假定客户在取得商品或服务控制权时即以现金支付的应付金额确定交易价格。该交易价格与合同对价之间的差额，在合同期间内采用实际利率法摊销。合同开始日，本公司预计客户取得商品或服务控制权与客户支付价款间隔不超过一年的，不考虑合同中存在的重大融资成分。

满足下列条件之一时，本公司属于在某一时段内履行履约义务；否则，属于在某一时点履行履约义务：

- 1) 客户在本公司履约的同时即取得并消耗本公司履约所带来的经济利益。
- 2) 客户能够控制本公司履约过程中在建的商品。
- 3) 在本公司履约过程中所产出的商品具有不可替代用途，且本公司在整个合同期间内有权就累计至今已完成的履约部分收取款项。

对于在某一时点履行的履约义务，本公司在客户取得相关商品或服务控制权时点确认收入。在判断客户是否已取得商品或服务控制权时，本公司考虑下列迹象：

- 1) 本公司就该商品或服务享有现时收款权利。
- 2) 本公司已将该商品的法定所有权转移给客户。
- 3) 本公司已将该商品的实物转移给客户。
- 4) 本公司已将该商品所有权上的主要风险和报酬转移给客户。
- 5) 客户已接受该商品或服务。

本公司已向客户转让商品或服务而有权收取对价的权利作为合同资产列示，合同资产以预期信用损失为基础计提减值。本公司拥有的无条件向客户收取对价的权利作为应收款项列示。本公司已收货应收客户对价而应向客户转让商品或服务的义务作为合同负债列示。

(2) 收入确认的具体方法

公司销售商品及提供服务收入，均属于在某一时点履行履约义务。

1) 销售商品收入确认需满足以下条件：公司已根据合同约定将产品交付给购货方且购货方已收货验收确认，产品销售收入金额已确定，已经收回货款或取得收款权利凭证且相关的经济利益很可能流入，产品相关的成本能够可靠地计量。

2) 提供服务收入确认需满足以下条件：公司已根据合同约定提供完毕服务，服务收入已确定，已经收到相应款项或取得收款权利凭证且相关的经济利益很可能流入，提供服务相关的成本能够可靠地计量。

(2). 同类业务采用不同经营模式导致收入确认会计政策存在差异的情况

适用 不适用

39. 合同成本

适用 不适用

(1) 与合同成本有关的资产金额的确定方法

本公司与合同成本有关的资产包括合同履行成本和合同取得成本。

合同履行成本，即本公司为履行合同发生的成本，不属于其他企业会计准则规范范围且同时满足下列条件的，作为合同履行成本确认为一项资产：该成本与一份当前或预期取得的合同直接

相关，包括直接人工、直接材料、制造费用（或类似费用）、明确由客户承担的成本以及仅因该合同而发生的其他成本；该成本增加了本公司未来用于履行履约义务的资源；该成本预期能够收回。

合同取得成本，即本公司为取得合同发生的增量成本预期能够收回的，作为合同取得成本确认为一项资产；该资产摊销期限不超过一年的，在发生时计入当期损益。增量成本，是指本公司不取得合同就不会发生的成本（如销售佣金等）。本公司为取得合同发生的、除预期能够收回的增量成本之外的其他支出（如无论是否取得合同均会发生的差旅费等），在发生时计入当期损益，但是明确由客户承担的除外。

（2）与合同成本有关的资产的摊销

本公司与合同成本有关的资产采用与该资产相关的商品收入确认相同的基础进行摊销，计入当期损益。

（3）与合同成本有关的资产的减值

本公司在确定与合同成本有关的资产的减值损失时，首先对按照其他相关企业会计准则确认的、与合同有关的其他资产确定减值损失；然后根据其账面价值高于本公司因转让与该资产相关的商品预期能够取得的剩余对价以及为转让该相关商品估计将要发生的成本这两项差额的，超出部分应当计提减值准备，并确认为资产减值损失。

以前期间减值的因素之后发生变化，使得前述差额高于该资产账面价值的，转回原已计提的资产减值准备，并计入当期损益，但转回后的资产账面价值不应超过假定不计提减值准备情况下该资产在转回日的账面价值。

40. 政府补助

适用 不适用

本公司的政府补助包括与资产相关的政府补助及与收益相关的政府补助。其中，与资产相关的政府补助，是指本公司取得的、用于购建或以其他方式形成长期资产的政府补助；与收益相关的政府补助，是指除与资产相关的政府补助之外的政府补助。如果政府文件中未明确规定补助对象，本公司按照上述区分原则进行判断，难以区分的，整体归类为与收益相关的政府补助。

政府补助为货币性资产的，按照实际收到的金额计量，对于按照固定的定额标准拨付的补助，或对年末有确凿证据表明能够符合财政扶持政策规定的相关条件且预计能够收到财政扶持资金时，按照应收的金额计量；政府补助为非货币性资产的，按照公允价值计量，公允价值不能可靠取得的，按照名义金额(1元)计量。

与资产相关的政府补助确认为递延收益，在相关资产使用寿命内按照平均年限法分期计入当期损益。

相关资产在使用寿命结束前被出售、转让、报废或发生毁损的，将尚未分配的相关递延收益余额转入资产处置当期的损益。

与收益相关的政府补助，用于补偿以后期间的相关成本费用或损失的，确认为递延收益，并在确认相关成本费用或损失的期间计入当期损益。与日常活动相关的政府补助，按照经济业务实质，计入其他收益。与日常活动无关的政府补助，计入营业外收支。

41. 递延所得税资产/递延所得税负债

√适用 □不适用

本公司递延所得税资产和递延所得税负债根据资产和负债的计税基础与其账面价值的差额(暂时性差异)计算确认。对于按照税法规定能够于以后年度抵减应纳税所得额的可抵扣亏损,确认相应的递延所得税资产。对于商誉的初始确认产生的暂时性差异,不确认相应的递延所得税负债。对于既不影响会计利润也不影响应纳税所得额(或可抵扣亏损)的非企业合并的交易中产生的资产或负债的初始确认形成的暂时性差异,不确认相应的递延所得税资产和递延所得税负债。于资产负债表日,递延所得税资产和递延所得税负债,按照预期收回该资产或清偿该负债期间的适用税率计量。

本公司以很可能取得用来抵扣可抵扣暂时性差异、可抵扣亏损和税款抵减的未来应纳税所得额为限,确认递延所得税资产。

42. 租赁**(1). 经营租赁的会计处理方法**

√适用 □不适用

本公司的租赁业务包括经营租赁。

经营租赁是指除融资租赁以外的其他租赁。本公司作为承租方的租金在租赁期内的各个期间按直线法计入相关资产成本或当期损益,本公司作为出租方的租金在租赁期内的各个期间按直线法确认为收入。

(2). 融资租赁的会计处理方法

□适用 √不适用

(3). 新租赁准则下租赁的确定方法及会计处理方法

√适用 □不适用

租赁的识别

租赁,是指在一定期间内,出租人将资产的使用权让与承租人以获取对价的合同。在合同开始日,本公司评估合同是否为租赁或者包含租赁。如果合同一方让渡了在一定期间内控制一项或多项已识别资产使用的权利以换取对价,则该合同为租赁或者包含租赁。为确定合同是否让渡了在一定期间内控制已识别资产使用的权利,本公司评估合同中的客户是否有权获得在使用期间内因使用已识别资产所产生的几乎全部经济利益,并有权在该使用期间主导已识别资产的使用。

合同中同时包含多项单独租赁的,本公司将合同予以分拆,并分别各项单独租赁进行会计处理。合同中同时包含租赁和非租赁部分的,本公司将租赁和非租赁部分分拆后进行会计处理。

(2) 本公司作为承租人**1) 租赁确认**

在租赁期开始日,本公司对租赁确认使用权资产和租赁负债。使用权资产和租赁负债的确认和计量参见附注四“20. 使用权资产”以及“27. 租赁负债”。

2) 租赁变更

租赁变更，是指原合同条款之外的租赁范围、租赁对价、租赁期限的变更，包括增加或终止一项或多项租赁资产的使用权，延长或缩短合同规定的租赁期等。租赁变更生效日，是指双方就租赁变更达成一致的日期。

租赁发生变更且同时符合下列条件的，本公司将该租赁变更作为一项单独租赁进行会计处理：①该租赁变更通过增加一项或多项租赁资产的使用权而扩大了租赁范围或延长了租赁期限；②增加的对价与租赁范围扩大部分或租赁期限延长部分的单独价格按该合同情况调整后的金额相当。

租赁变更未作为一项单独租赁进行会计处理的，在租赁变更生效日，本公司按照租赁准则有关规定对变更后合同的对价进行分摊，重新确定变更后的租赁期；并采用修订后的折现率对变更后的租赁付款额进行折现，以重新计量租赁负债。在计算变更后租赁付款额的现值时，本公司采用剩余租赁期间的租赁内含利率作为折现率；无法确定剩余租赁期间的租赁内含利率的，本公司采用同期银行基准贷款利率作为折现率。就上述租赁负债调整的影响，本公司区分以下情形进行会计处理：①租赁变更导致租赁范围缩小或租赁期缩短的，承租人应当调减使用权资产的账面价值，并将部分终止或完全终止租赁的相关利得或损失计入当期损益。②其他租赁变更导致租赁负债重新计量的，承租人相应调整使用权资产的账面价值。

3) 短期租赁和低价值资产租赁

对于租赁期不超过 12 个月的短期租赁和单项租赁资产为全新资产时价值较低的低价值资产租赁，本公司选择不确认使用权资产和租赁负债。本公司将短期租赁和低价值资产租赁的租赁付款额，在租赁期内各个期间按照直线法或其他系统合理的方法计入相关资产成本或当期损益。

(3) 本公司为出租人

在(1)评估的该合同为租赁或包含租赁的基础上，本公司作为出租人，在租赁开始日，将租赁分为融资租赁和经营租赁。

如果一项租赁实质上转移了与租赁资产所有权有关的几乎全部风险和报酬，出租人将该项租赁分类为融资租赁，除融资租赁以外的其他租赁分类为经营租赁。

一项租赁存在下列一种或多种情形的，本公司通常将其分类为融资租赁：①在租赁期届满时，租赁资产的所有权转移给承租人；②承租人有购买租赁资产的选择权，所订立的购买价款与预计行使选择权时租赁资产的公允价值相比足够低，因而在租赁开始日就可以合理确定承租人将行使该选择权；③资产的所有权虽然不转移，但租赁期占租赁资产使用寿命的大部分（不低于租赁资产使用寿命的 75%）；④在租赁开始日，租赁收款额的现值几乎相当于租赁资产的公允价值（不低于租赁资产公允价值的 90%。）；⑤租赁资产性质特殊，如果不作较大改造，只有承租人才能使用。一项租赁存在下列一项或多项迹象的，本公司也可能将其分类为融资租赁：①若承租人撤销租赁，撤销租赁对出租人造成的损失由承租人承担；②资产余值的公允价值波动所产生的利得或损失归属于承租人；③承租人有能力以远低于市场水平的租金继续租赁至下一期间。

1) 融资租赁会计处理

在租赁期开始日，本公司对融资租赁确认应收融资租赁款，并终止确认融资租赁资产。本公司对应收融资租赁款进行初始计量时，以租赁投资净额作为应收融资租赁款的入账价值。

租赁投资净额为未担保余值和租赁期开始日尚未收到的租赁收款额按照租赁内含利率折现的现值之和。租赁收款额，是指出租人因让渡在租赁期内使用租赁资产的权利而应向承租人收取的款项，包括：①承租人需支付的固定付款额及实质固定付款额；存在租赁激励的，扣除租赁激励

相关金额；②取决于指数或比率的可变租赁付款额，该款项在初始计量时根据租赁期开始日的指数或比率确定；③购买选择权的行权价格，前提是合理确定承租人将行使该选择权；④承租人行使终止租赁选择权需支付的款项，前提是租赁期反映出承租人将行使终止租赁选择权；⑤由承租人、与承租人有关的一方以及有经济能力履行担保义务的独立第三方向出租人提供的担保余值。

本公司按照固定的周期性利率计算并确认租赁期内各个期间的利息收入。该周期性利率，是指确定租赁投资净额采用内含折现率（转租情况下，若转租的租赁内含利率无法确定，采用原租赁的折现率（根据与转租有关的初始直接费用进行调整）），或者融资租赁的变更未作为一项单独租赁进行会计处理，且满足假如变更在租赁开始日生效，该租赁会被分类为融资租赁条件时按相关规定确定的修订后的折现率。

融资租赁发生变更且同时符合下列条件的，本公司将该变更作为一项单独租赁进行会计处理：①该变更通过增加一项或多项租赁资产的使用权而扩大了租赁范围；②增加的对价与租赁范围扩大部分的单独价格按该合同情况调整后的金额相当。

如果融资租赁的变更未作为一项单独租赁进行会计处理，且满足假如变更在租赁开始日生效，该租赁会被分类为经营租赁条件的，本公司自租赁变更生效日开始将其作为一项新租赁进行会计处理，并以租赁变更生效日前的租赁投资净额作为租赁资产的账面价值。

2) 经营租赁的会计处理

在租赁期内各个期间，本公司采用直线法将经营租赁的租赁收款额确认为租金收入。

提供免租期的，本公司将租金总额在不扣除免租期的整个租赁期内，按直线法进行分配，免租期内应当确认租金收入。本公司承担了承租人某些费用的，将该费用自租金收入总额中扣除，按扣除后的租金收入余额在租赁期内进行分配。

本公司发生的与经营租赁有关的初始直接费用应当资本化至租赁标的资产的成本，在租赁期内按照与租金收入相同的确认基础分期计入当期损益。

对于经营租赁资产中的固定资产，本公司采用类似资产的折旧政策计提折旧；对于其他经营租赁资产，采用系统合理的方法进行摊销。

本公司取得的与经营租赁有关的未计入租赁收款额的可变租赁付款额，在实际发生时计入当期损益。

经营租赁发生变更的，本公司自变更生效日开始，将其作为一项新的租赁进行会计处理，与变更前租赁有关的预收或应收租赁收款额视为新租赁的收款额。

43. 其他重要的会计政策和会计估计

√适用 □不适用

回购股份

股份回购中支付的对价和交易费用减少股东权益，回购、转让或注销本公司股份时，不确认利得或损失。

转让库存股，按实际收到的金额与库存股账面金额的差额，计入资本公积，资本公积不足冲减的，冲减盈余公积和未分配利润。注销库存股，按股票面值和注销股数减少股本，按注销库存股的账面余额与面值的差额，冲减资本公积，资本公积不足冲减的，冲减盈余公积和未分配利润。

44. 重要会计政策和会计估计的变更

(1). 重要会计政策变更

√适用 □不适用

会计政策变更的内容和原因	审批程序	备注(受重要影响的报表项目名称和金额)
财政部于2018年12月7日颁布了《关于修订印发<企业会计准则第21号-租赁>的通知》(财会[2018]35号)(以下简称“新租赁准则”),要求在境内外同时上市的企业以及在境外上市并采用国际财务报告准则或企业会计准则编制财务报表的企业,自2019年1月1日起执行新租赁准则;其他执行企业会计准则的企业,自2021年1月1日起施行。	公司于2021年4月26日召开了第二届董事会第十一次会议和第二届监事会第十一次会议,审议通过了《关于会计政策变更的议案》。	根据新旧准则衔接规定,本公司自2021年1月1日起按新租赁准则要求进行会计报表披露,并按规定调整期初财务报表相关项目金额,对可比期间信息不予调整。

其他说明

无。

(2). 重要会计估计变更

□适用 √不适用

(3). 2021年起首次执行新租赁准则调整首次执行当年年初财务报表相关情况

√适用 □不适用

合并资产负债表

单位:元 币种:人民币

项目	2020年12月31日	2021年1月1日	调整数
流动资产:			
货币资金	219,520,469.94	219,520,469.94	-
结算备付金	-	-	-
拆出资金	-	-	-
交易性金融资产	356,000,000.00	356,000,000.00	-
衍生金融资产	-	-	-
应收票据	-	-	-
应收账款	228,776,637.57	228,776,637.57	-
应收款项融资	297,843.12	297,843.12	-
预付款项	62,648,261.59	62,648,261.59	-
应收保费	-	-	-
应收分保账款	-	-	-
应收分保合同准备金	-	-	-
其他应收款	1,077,349.28	1,077,349.28	-
其中: 应收利息	-	-	-
应收股利	-	-	-
买入返售金融资产	-	-	-
存货	21,681,536.83	21,681,536.83	-
合同资产	-	-	-
持有待售资产	-	-	-
一年内到期的非流动资产	-	-	-
其他流动资产	4,952,809.35	4,935,433.88	-17,375.47

流动资产合计	894,954,907.68	894,937,532.21	-17,375.47
非流动资产：			
发放贷款和垫款	-	-	-
债权投资	-	-	-
其他债权投资	-	-	-
长期应收款	-	-	-
长期股权投资	-	-	-
其他权益工具投资	58,767,027.59	58,767,027.59	-
其他非流动金融资产	-	-	-
投资性房地产	-	-	-
固定资产	294,879,161.72	294,879,161.72	-
在建工程	19,306,478.79	19,306,478.79	-
生产性生物资产	-	-	-
油气资产	-	-	-
使用权资产	-	6,368,864.21	6,368,864.21
无形资产	17,981,449.64	17,981,449.64	-
开发支出	47,055,742.14	47,055,742.14	-
商誉	-	-	-
长期待摊费用	5,858,945.39	5,858,945.39	-
递延所得税资产	12,458,619.27	12,458,619.27	-
其他非流动资产	8,800,057.75	8,800,057.75	-
非流动资产合计	465,107,482.29	471,476,346.50	6,368,864.21
资产总计	1,360,062,389.97	1,366,413,878.71	6,351,488.74
流动负债：			
短期借款	-	-	-
向中央银行借款	-	-	-
拆入资金	-	-	-
交易性金融负债	-	-	-
衍生金融负债	-	-	-
应付票据	-	-	-
应付账款	267,633,846.83	267,633,846.83	-
预收款项	-	-	-
合同负债	8,976,820.50	8,976,820.50	-
卖出回购金融资产款	-	-	-
吸收存款及同业存放	-	-	-
代理买卖证券款	-	-	-
代理承销证券款	-	-	-
应付职工薪酬	16,571,424.01	16,571,424.01	-
应交税费	15,022,006.29	15,022,006.29	-
其他应付款	59,547,254.29	59,547,254.29	-
其中：应付利息	-	-	-
应付股利	-	-	-
应付手续费及佣金	-	-	-
应付分保账款	-	-	-
持有待售负债	-	-	-
一年内到期的非流动负债	-	2,471,098.26	2,471,098.26
其他流动负债	1,100,577.48	1,100,577.48	-
流动负债合计	368,851,929.40	371,323,027.66	2,471,098.26
非流动负债：			

保险合同准备金	-	-	-
长期借款	-	-	-
应付债券	-	-	-
其中：优先股	-	-	-
永续债	-	-	-
租赁负债	-	3,880,390.48	3,880,390.48
长期应付款	-	-	-
长期应付职工薪酬	-	-	-
预计负债	-	-	-
递延收益	8,001,392.48	8,001,392.48	-
递延所得税负债	-	-	-
其他非流动负债	-	-	-
非流动负债合计	8,001,392.48	11,881,782.96	3,880,390.48
负债合计	376,853,321.88	383,204,810.62	6,351,488.74
所有者权益（或股东权益）：			
实收资本（或股本）	423,000,000.00	423,000,000.00	-
其他权益工具	-	-	-
其中：优先股	-	-	-
永续债	-	-	-
资本公积	256,832,684.47	256,832,684.47	-
减：库存股	-	-	-
其他综合收益	13,767,027.59	13,767,027.59	-
专项储备	-	-	-
盈余公积	31,406,700.95	31,406,700.95	-
一般风险准备	-	-	-
未分配利润	258,202,655.08	258,202,655.08	-
归属于母公司所有者权益（或股东权益）合计	983,209,068.09	983,209,068.09	-
少数股东权益	-	-	-
所有者权益（或股东权益）合计	983,209,068.09	983,209,068.09	-
负债和所有者权益（或股东权益）总计	1,360,062,389.97	1,366,413,878.71	6,351,488.74

各项目调整情况的说明：

√适用 □不适用

合并资产负债表调整情况说明：本公司于 2021 年 1 月 1 日执行新租赁准则，合并资产负债表调增使用权资产 6,368,864.21 元，调增一年内到期的非流动负债 2,471,098.26 元，调增租赁负债 3,880,390.48 元，调减其他流动资产 17,375.47 元。

母公司资产负债表

单位：元 币种：人民币

项目	2020 年 12 月 31 日	2021 年 1 月 1 日	调整数
流动资产：			
货币资金	27,367,397.95	27,367,397.95	
交易性金融资产	110,000,000.00	110,000,000.00	
衍生金融资产	-	-	
应收票据	-	-	
应收账款	-	-	

应收款项融资	-	-	
预付款项	-	-	
其他应收款	28,923,675.43	28,923,675.43	
其中：应收利息	-	-	
应收股利	-	-	
存货	-	-	
合同资产	-	-	
持有待售资产	-	-	
一年内到期的非流动资产	-	-	
其他流动资产	2,793,225.18	2,793,225.18	
流动资产合计	169,084,298.56	169,084,298.56	
非流动资产：			
债权投资	-	-	
其他债权投资	-	-	
长期应收款	-	-	
长期股权投资	568,071,603.24	568,071,603.24	
其他权益工具投资	58,767,027.59	58,767,027.59	
其他非流动金融资产	-	-	
投资性房地产	-	-	
固定资产	270,339.80	270,339.80	
在建工程	-	-	
生产性生物资产	-	-	
油气资产	-	-	
使用权资产	-	-	
无形资产	-	-	
开发支出	-	-	
商誉	-	-	
长期待摊费用	-	-	
递延所得税资产	82,533.88	82,533.88	
其他非流动资产	-	-	
非流动资产合计	627,191,504.51	627,191,504.51	
资产总计	796,275,803.07	796,275,803.07	
流动负债：			
短期借款	-	-	
交易性金融负债	-	-	
衍生金融负债	-	-	
应付票据	-	-	
应付账款	-	-	
预收款项	-	-	
合同负债	-	-	
应付职工薪酬	583,690.74	583,690.74	
应交税费	20,257.45	20,257.45	
其他应付款	537,735.85	537,735.85	
其中：应付利息	-	-	
应付股利	-	-	
持有待售负债	-	-	
一年内到期的非流动负债	-	-	
其他流动负债	-	-	
流动负债合计	1,141,684.04	1,141,684.04	

非流动负债：			
长期借款	-	-	
应付债券	-	-	
其中：优先股	-	-	
永续债	-	-	
租赁负债	-	-	
长期应付款	-	-	
长期应付职工薪酬	-	-	
预计负债	-	-	
递延收益	-	-	
递延所得税负债	-	-	
其他非流动负债	-	-	
非流动负债合计	-	-	
负债合计	1,141,684.04	1,141,684.04	
所有者权益（或股东权益）：			
实收资本（或股本）	423,000,000.00	423,000,000.00	
其他权益工具	-	-	
其中：优先股	-	-	
永续债	-	-	
资本公积	284,522,129.28	284,522,129.28	
减：库存股	-	-	
其他综合收益	13,767,027.59	13,767,027.59	
专项储备	-	-	
盈余公积	31,406,700.95	31,406,700.95	
未分配利润	42,438,261.21	42,438,261.21	
所有者权益（或股东权益）合计	795,134,119.03	795,134,119.03	
负债和所有者权益（或股东权益）总计	796,275,803.07	796,275,803.07	

各项目调整情况的说明：

适用 不适用

母公司资产负债表调整情况说明：公司于2021年1月1日执行新租赁准则，母公司资产负债表不涉及调整期初财务报表相关项目金额。

(4). 2021年起首次执行新租赁准则追溯调整前期比较数据的说明

适用 不适用

本公司首次执行新租赁准则不涉及追溯调整前期比较数据。

45. 其他

适用 不适用

六、税项

1. 主要税种及税率

主要税种及税率情况

适用 不适用

税种	计税依据	税率
----	------	----

增值税	应税收入按 13%、6%的税率计算销项税，并按扣除当期允许抵扣的进项税额后的差额计缴增值税；小规模纳税人按 3%/1%的税率计缴增值税。	13%、6%、3%/1%
教育费附加	按实际应缴纳的流转税的 3%计缴	3%
地方教育费附加	按实际应缴纳的流转税的 2%计缴	2%
城市维护建设税	按实际应缴纳的流转税的 7%、5%计缴	7%、5%
企业所得税	详见“不同企业所得税税率纳税主体说明”	详见“不同企业所得税税率纳税主体说明”

存在不同企业所得税税率纳税主体的，披露情况说明

√适用 □不适用

纳税主体名称	所得税税率 (%)
本公司西藏卫信康医药股份有限公司	实缴 9
本公司全资子公司西藏中卫诚康药业有限公司（以下简称“西藏诚康”）	实缴 9
本公司全资子公司内蒙古白医制药股份有限公司（以下简称“白医制药”）	15
本公司全资子公司北京京卫信康医药科技发展有限公司（以下简称“京卫信康”）	25
本公司全资孙公司洋浦京泰药业有限公司（以下简称“洋浦京泰”）	25
本公司全资子公司北京藏卫信康医药研发有限公司（以下简称“藏卫信康”）	25
本公司全资子公司北京京卫众智医药科技发展有限公司（以下简称“京卫众智”）	25
本公司全资子公司北京中卫康医药投资管理有限公司（以下简称“北京中卫康”）	25
本公司全资子公司江苏中卫康医药研发有限公司（以下简称“江苏医药研发”）	25

2. 税收优惠

√适用 □不适用

（1）企业所得税

本公司及子公司西藏诚康，根据《西藏自治区人民政府关于印发西藏自治区招商引资优惠政策若干规定（试行）的通知》（藏政发〔2018〕25号）文件，按西部大开发战略中企业所得税税率执行，其企业所得税税率为 15%，所得税中属于地方分享部分在 2018 年至 2021 年期间享受豁免政策，即 2021 年度企业所得税实缴税率为 9%。

本公司之子公司白医制药于 2021 年 12 月通过高新技术企业复审，获得内蒙古自治区科学技术厅、内蒙古自治区财政厅、国家税务总局内蒙古自治区税务局联合核发的编号为 GR202115000476 的高新技术企业证书，有效期三年。白医制药 2021 年至 2023 年减按 15% 税率计缴企业所得税。

（2）增值税

根据《财政部 税务总局关于支持个体工商户复工复产增值税政策的公告》（财政部 税务总局公告 2020 年第 13 号）、《财政部 税务总局关于关于延续实施应对疫情部分税费优惠政策的公告》（财政部 税务总局公告 2021 年第 7 号）的相关规定，自 2021 年 4 月 1 日至 2021 年 12 月 31 日，对湖北省增值税小规模纳税人，适用 3% 征收率的应税销售收入，免征增值税；适用 3% 预征率的预缴增值税项目，暂停预缴增值税。除湖北省外，其他省、自治区、直辖市的增值税小规模纳税人，适用 3% 征收率的应税销售收入，减按 1% 征收率征收增值税；适用 3% 预征率的预缴

增值税项目，减按 1% 预征率预缴增值税。本公司之子公司京卫众智为小规模纳税人，位于北京，可享受相应税收优惠。

3. 其他

适用 不适用

七、合并财务报表项目注释

1、货币资金

适用 不适用

单位：元 币种：人民币

项目	期末余额	期初余额
库存现金		112,627.79
银行存款	243,774,369.19	219,407,842.15
其他货币资金		
合计	243,774,369.19	219,520,469.94
其中：存放在境外的款项总额		

其他说明
无。

2、交易性金融资产

适用 不适用

单位：元 币种：人民币

项目	期末余额	期初余额
以公允价值计量且其变动计入当期损益的金融资产	467,775,000.00	356,000,000.00
其中：		
债务工具投资		
权益工具投资		
其他	467,775,000.00	356,000,000.00
指定以公允价值计量且其变动计入当期损益的金融资产		
其中：		
债务工具投资		
混合工具投资		
其他		
合计	467,775,000.00	356,000,000.00

其他说明：
 适用 不适用

3、衍生金融资产

适用 不适用

4、应收票据

(1). 应收票据分类列示

适用 不适用

(2). 期末公司已质押的应收票据

适用 不适用

(3). 期末公司已背书或贴现且在资产负债表日尚未到期的应收票据

适用 不适用

(4). 期末公司因出票人未履约而将其转应收账款的票据

适用 不适用

(5). 按坏账计提方法分类披露

适用 不适用

按单项计提坏账准备:

适用 不适用

按组合计提坏账准备:

适用 不适用

如按预期信用损失一般模型计提坏账准备, 请参照其他应收款披露:

适用 不适用

(6). 坏账准备的情况

适用 不适用

(7). 本期实际核销的应收票据情况

适用 不适用

其他说明

适用 不适用

5、应收账款

(1). 按账龄披露

适用 不适用

单位: 元 币种: 人民币

账龄	期末账面余额
1 年以内	
其中: 1 年以内分项	
1 年以内小计	201,053,393.27
1 至 2 年	93,210.00
2 至 3 年	2,451,000.00
3 年以上	932,057.07
合计	204,529,660.34

(2). 按坏账计提方法分类披露

适用 不适用

单位: 元 币种: 人民币

类别	期末余额					期初余额				
	账面余额		坏账准备		账面价值	账面余额		坏账准备		账面价值
	金额	比例 (%)	金额	计提比例 (%)		金额	比例 (%)	金额	计提比例 (%)	

按单项计提坏账准备										
其中:										
按组合计提坏账准备										
其中:										
其中: 账龄组合	204,529,660.34	100.00	12,219,547.73	5.97	192,310,112.61	242,551,419.20	100.00	13,774,781.63	5.68	228,776,637.57
合计	204,529,660.34	/	12,219,547.73	/	192,310,112.61	242,551,419.20	/	13,774,781.63	/	228,776,637.57

按单项计提坏账准备:

适用 不适用

按组合计提坏账准备:

适用 不适用

组合计提项目: 账龄组合

单位: 元 币种: 人民币

名称	期末余额		
	应收账款	坏账准备	计提比例 (%)
1 年以内	201,053,393.27	10,052,669.66	5.00
1 至 2 年	93,210.00	9,321.00	10.00
2 至 3 年	2,451,000.00	1,225,500.00	50.00
3 年以上	932,057.07	932,057.07	100.00
合计	204,529,660.34	12,219,547.73	

按组合计提坏账的确认标准及说明:

适用 不适用

如按预期信用损失一般模型计提坏账准备, 请参照其他应收款披露:

适用 不适用

(3). 坏账准备的情况

适用 不适用

单位: 元 币种: 人民币

类别	期初余额	本期变动金额				期末余额
		计提	收回或转回	转销或核销	其他变动	
应收账款	13,774,781.63	-1,554,340.90		893.00		12,219,547.73
合计	13,774,781.63	-1,554,340.90		893.00		12,219,547.73

其中本期坏账准备收回或转回金额重要的:

适用 不适用

(4). 本期实际核销的应收账款情况

√适用 □不适用

单位：元 币种：人民币

项目	核销金额
零星应收账款	893.00

其中重要的应收账款核销情况

□适用 √不适用

应收账款核销说明：

□适用 √不适用

(5). 按欠款方归集的期末余额前五名的应收账款情况

√适用 □不适用

单位：元 币种：人民币

单位名称	期末余额	占应收账款期末余额合计数的比例(%)	坏账准备期末余额
第一名	160,638,108.00	78.54	8,031,905.40
第二名	6,106,602.00	2.99	305,330.10
第三名	5,915,232.00	2.89	295,761.60
第四名	3,737,573.00	1.83	186,878.65
第五名	2,481,300.00	1.21	124,065.00
合计	178,878,815.00	87.46	8,943,940.75

其他说明

无。

(6). 因金融资产转移而终止确认的应收账款

□适用 √不适用

(7). 转移应收账款且继续涉入形成的资产、负债金额

□适用 √不适用

其他说明：

□适用 √不适用

6、 应收款项融资

√适用 □不适用

单位：元 币种：人民币

项目	期末余额	期初余额
银行承兑汇票	823,151.00	297,843.12
合计	823,151.00	297,843.12

年末已经背书或贴现且在资产负债表日尚未到期的应收票据

项目	年末终止确认金额	年末未终止确认金额
年末终止确认金额	28,000,000.00	
合计	28,000,000.00	

应收款项融资本期增减变动及公允价值变动情况：

适用 不适用

如按预期信用损失一般模型计提坏账准备，请参照其他应收款披露：

适用 不适用

其他说明：

适用 不适用

7、预付款项

(1). 预付款项按账龄列示

适用 不适用

单位：元 币种：人民币

账龄	期末余额		期初余额	
	金额	比例(%)	金额	比例(%)
1 年以内	75,147,035.66	96.34	25,159,845.21	40.16
1 至 2 年	493,106.49	0.63	35,261,236.18	56.28
2 至 3 年	178,292.47	0.23	2,227,180.20	3.56
3 年以上	2,186,120.20	2.80		
合计	78,004,554.82	100.00	62,648,261.59	100.00

账龄超过 1 年且金额重要的预付款项未及时结算原因的说明：

无。

(2). 按预付对象归集的期末余额前五名的预付款情况

适用 不适用

单位名称	期末余额	占预付款项期末余额合计数的比例(%)
第一名	72,887,628.26	93.44
第二名	2,520,412.67	3.23
第三名	1,024,400.00	1.31
第四名	279,200.00	0.36
第五名	129,900.00	0.17
合计	76,841,540.93	98.51

其他说明

无。

其他说明

适用 不适用

8、其他应收款

项目列示

适用 不适用

单位：元 币种：人民币

项目	期末余额	期初余额
应收利息		
应收股利		
其他应收款	1,218,671.06	1,077,349.28

合计	1,218,671.06	1,077,349.28
----	--------------	--------------

其他说明：

适用 不适用

应收利息

(1). 应收利息分类

适用 不适用

(2). 重要逾期利息

适用 不适用

(3). 坏账准备计提情况

适用 不适用

其他说明：

适用 不适用

应收股利

(4). 应收股利

适用 不适用

(5). 重要的账龄超过 1 年的应收股利

适用 不适用

(6). 坏账准备计提情况

适用 不适用

其他说明：

适用 不适用

其他应收款

(7). 按账龄披露

适用 不适用

单位：元 币种：人民币

账龄	期末账面余额
1 年以内	
其中：1 年以内分项	
1 年以内小计	1,177,464.28
1 至 2 年	101,200.00
2 至 3 年	18,000.00
3 至 4 年	2,698,786.20
4 至 5 年	68,200.00
5 年以上	206,200.00
合计	4,269,850.48

注：其他应收款年末余额 3-4 年中存在 264.00 万元、5 年以上存在 19.70 万元系从期初其他非流动资产-预付的设备款重分类而来。

(8). 按款项性质分类情况

适用 不适用

单位：元 币种：人民币

款项性质	期末账面余额	期初账面余额
保证金	67,886.20	556,686.20
备用金	278,130.00	543,818.89
代扣五险一金	348,932.07	406,457.52
押金	737,902.21	306,200.00
预付设备款	2,837,000.00	
合计	4,269,850.48	1,813,162.61

(9). 坏账准备计提情况

√适用 □不适用

单位：元 币种：人民币

坏账准备	第一阶段	第二阶段	第三阶段	合计
	未来12个月预期信用损失	整个存续期预期信用损失(未发生信用减值)	整个存续期预期信用损失(已发生信用减值)	
2021年1月1日余额	735,813.33			735,813.33
2021年1月1日余额在本期				
--转入第二阶段				
--转入第三阶段				
--转回第二阶段				
--转回第一阶段				
本期计提	-21,633.91		2,837,000.00	2,815,366.09
本期转回				
本期转销				
本期核销	500,000.00			500,000.00
其他变动				
2021年12月31日余额	214,179.42		2,837,000.00	3,051,179.42

对本期发生损失准备变动的其他应收款账面余额显著变动的情况说明：

□适用 √不适用

本期坏账准备计提金额以及评估金融工具的信用风险是否显著增加的采用依据：

□适用 √不适用

(10). 坏账准备的情况

√适用 □不适用

单位：元 币种：人民币

类别	期初余额	本期变动金额				期末余额
		计提	收回或转回	转销或核销	其他变动	
其他应收款	735,813.33	2,815,366.09		500,000.00		3,051,179.42
合计	735,813.33	2,815,366.09		500,000.00		3,051,179.42

其中本期坏账准备转回或收回金额重要的：

□适用 √不适用

(1). 本期实际核销的其他应收款情况

√适用 □不适用

单位：元 币种：人民币

项目	核销金额
上海东尚生物科技有限公司	500,000.00

其中重要的其他应收款核销情况：

□适用 √不适用

其他应收款核销说明：

□适用 √不适用

(11). 按欠款方归集的期末余额前五名的其他应收款情况

√适用 □不适用

单位：元 币种：人民币

单位名称	款项的性质	期末余额	账龄	占其他应收款 期末余额合计 数的比例(%)	坏账准备 期末余额
A 单位	预付的设备款	2,640,000.00	3-4 年	61.83	2,640,000.00
上海青衡商业管理有限公司	押金	217,100.52	1 年以内	5.08	10,855.03
北京中关村集成电路设计园发展有限责任公司	押金	181,941.69	1 年以内	4.26	9,097.08
B 单位	预付的设备款	162,000.00	5 年以上	3.79	162,000.00
张志勇	备用金	90,000.00	1 年以内	2.11	4,500.00
合计	/	3,291,042.21	/	77.07	2,826,452.11

(12). 涉及政府补助的应收款项

□适用 √不适用

(13). 因金融资产转移而终止确认的其他应收款

□适用 √不适用

(14). 转移其他应收款且继续涉入形成的资产、负债的金额

□适用 √不适用

其他说明：

□适用 √不适用

9、存货

(1). 存货分类

√适用 □不适用

单位：元 币种：人民币

项目	期末余额	期初余额
----	------	------

	账面余额	存货跌价准备/合同履约成本减值准备	账面价值	账面余额	存货跌价准备/合同履约成本减值准备	账面价值
原材料	10,307,478.25		10,307,478.25	8,386,339.16		8,386,339.16
在产品	5,444,682.01		5,444,682.01	2,364,381.10	337,748.10	2,026,633.00
库存商品	9,601,097.03	2,676,629.50	6,924,467.53	12,212,148.18	943,583.51	11,268,564.67
合计	25,353,257.29	2,676,629.50	22,676,627.79	22,962,868.44	1,281,331.61	21,681,536.83

(2). 存货跌价准备及合同履约成本减值准备

√适用 □不适用

单位：元 币种：人民币

项目	期初余额	本期增加金额		本期减少金额		期末余额
		计提	其他	转回或转销	其他	
在产品	337,748.10			337,748.10		
库存商品	943,583.51	2,304,237.27		571,191.28		2,676,629.50
合计	1,281,331.61	2,304,237.27		908,939.38		2,676,629.50

注：存货跌价准备计提依据及本年转回或转销原因：

项目	计提存货跌价准备的具体依据	本年转回或转销存货跌价准备的原因
自制半成品		报废
库存商品	药品接近效期	报废

(3). 存货期末余额含有借款费用资本化金额的说明

□适用 √不适用

(4). 合同履约成本本期摊销金额的说明

□适用 √不适用

其他说明

□适用 √不适用

10、合同资产

(1). 合同资产情况

□适用 √不适用

(2). 报告期内账面价值发生重大变动的金额和原因

□适用 √不适用

(3). 本期合同资产计提减值准备情况

□适用 √不适用

如按预期信用损失一般模型计提坏账准备，请参照其他应收款披露：

□适用 √不适用

其他说明：

适用 不适用

11、持有待售资产

适用 不适用

12、一年内到期的非流动资产

适用 不适用

期末重要的债权投资和其他债权投资：

适用 不适用

其他说明

无。

13、其他流动资产

适用 不适用

单位：元 币种：人民币

项目	期末余额	期初余额
待抵扣进项税	421,778.44	3,474,149.85
预缴税费	9,799.79	62,261.68
预付员工宿舍房租	2,144,401.67	1,399,022.35
合计	2,575,979.90	4,935,433.88

其他说明

无。

14、债权投资

(1). 债权投资情况

适用 不适用

(2). 期末重要的债权投资

适用 不适用

(3). 减值准备计提情况

适用 不适用

本期减值准备计提金额以及评估金融工具的信用风险是否显著增加的采用依据

适用 不适用

其他说明

适用 不适用

15、其他债权投资

(1). 其他债权投资情况

适用 不适用

(2). 期末重要的其他债权投资

适用 不适用

(3). 减值准备计提情况

□适用 √不适用

本期减值准备计提金额以及评估金融工具的信用风险是否显著增加的采用依据

□适用 √不适用

其他说明：

□适用 √不适用

16、 长期应收款**(1). 长期应收款情况**

□适用 √不适用

(2). 坏账准备计提情况

□适用 √不适用

本期坏账准备计提金额以及评估金融工具的信用风险是否显著增加的采用依据

□适用 √不适用

(3). 因金融资产转移而终止确认的长期应收款

□适用 √不适用

(4). 转移长期应收款且继续涉入形成的资产、负债金额

□适用 √不适用

其他说明

□适用 √不适用

17、 长期股权投资

□适用 √不适用

18、 其他权益工具投资**(1). 其他权益工具投资情况**

√适用 □不适用

单位：元 币种：人民币

项目	期末余额	期初余额
苏州丹青二期创新医药产业投资合伙企业（有限合伙）	41,654,215.60	43,767,027.59
苏州华盖一臻股权投资合伙企业（有限合伙）	20,832,797.26	15,000,000.00
合计	62,487,012.86	58,767,027.59

(2). 非交易性权益工具投资的情况

√适用 □不适用

单位：元 币种：人民币

项目	本期确认的股利收入	累计利得	累计损失	其他综合收益转入留存收益的金额	指定为以公允价值计量且其变动	其他综合收益转入留

					计入其他综合收益的原因	存收益的原因
苏州丹青二期创新医药产业投资合伙企业（有限合伙）		13,239,612.13		1,175,212.86	出于权益投资及管理方式将其指定为此项目	收回部分投资
苏州华盖一臻股权投资合伙企业（有限合伙）		5,832,797.26			出于权益投资及管理方式将其指定为此项目	
合计		19,072,409.39		1,175,212.86		

其他说明：

适用 不适用

19、其他非流动金融资产

适用 不适用

其他说明：

适用 不适用

20、投资性房地产

投资性房地产计量模式

不适用

21、固定资产

项目列示

适用 不适用

单位：元 币种：人民币

项目	期末余额	期初余额
固定资产	316,235,187.64	294,879,161.72
固定资产清理		
合计	316,235,187.64	294,879,161.72

其他说明：

适用 不适用

固定资产

(1). 固定资产情况

适用 不适用

单位：元 币种：人民币

项目	房屋及建筑物	机器设备	运输设备	电子设备及其他	合计
一、账面原值：					
1.期初余额	230,872,961.44	160,384,084.98	10,499,796.02	26,087,650.71	427,844,493.15
2.本期增加金额	28,139,072.70	13,289,801.19	2,613,431.27	6,526,717.53	50,569,022.69
（1）购置	2,621,325.70	8,043,337.40	2,613,431.27	5,392,480.94	18,670,575.31
（2）在建工程转入	25,517,747.00	5,246,463.79		1,134,236.59	31,898,447.38
3.本期减少金额	197,736.56	704,134.18	2,806,518.64	603,848.69	4,312,238.07
（1）处置或报废	197,736.56	704,134.18	2,806,518.64	603,848.69	4,312,238.07
4.期末余额	258,814,297.58	172,969,751.99	10,306,708.65	32,010,519.55	474,101,277.77
二、累计折旧					

1.期初余额	40,760,490.36	63,768,381.06	8,652,912.58	19,783,547.43	132,965,331.43
2.本期增加金额	9,572,769.81	16,028,686.88	981,910.64	1,984,501.72	28,567,869.05
(1) 计提	9,572,769.81	16,028,686.88	981,910.64	1,984,501.72	28,567,869.05
3.本期减少金额	13,150.48	509,537.33	2,571,915.47	572,507.07	3,667,110.35
(1) 处置或报废	13,150.48	509,537.33	2,571,915.47	572,507.07	3,667,110.35
4.期末余额	50,320,109.69	79,287,530.61	7,062,907.75	21,195,542.08	157,866,090.13
三、减值准备					
1.期初余额					
2.本期增加金额					
(1) 计提					
3.本期减少金额					
(1) 处置或报废					
4.期末余额					
四、账面价值					
1.期末账面价值	208,494,187.89	93,682,221.38	3,243,800.90	10,814,977.47	316,235,187.64
2.期初账面价值	190,112,471.08	96,615,703.92	1,846,883.44	6,304,103.28	294,879,161.72

(2). 暂时闲置的固定资产情况

□适用 √不适用

(3). 通过融资租赁租入的固定资产情况

□适用 √不适用

(4). 通过经营租赁租出的固定资产

√适用 □不适用

单位：元 币种：人民币

项目	期末账面价值
房屋建筑物	4,036,803.15
合计	4,036,803.15

(5). 未办妥产权证书的固定资产情况

√适用 □不适用

单位：元 币种：人民币

项目	账面价值	未办妥产权证书的原因
白医综合制剂车间（5号）	16,671,781.64	正在办理相关手续
白医原料药车间（8号）	7,261,239.4	正在办理相关手续
合计	23,933,021.04	

其他说明：

□适用 √不适用

固定资产清理

□适用 √不适用

22、在建工程

项目列示

√适用 □不适用

单位：元 币种：人民币

项目	期末余额	期初余额
在建工程		19,306,478.79

工程物资		
合计		19,306,478.79

其他说明：

□适用 √不适用

在建工程**(1). 在建工程情况**

√适用 □不适用

单位：元 币种：人民币

项目	期末余额			期初余额		
	账面余额	减值准备	账面价值	账面余额	减值准备	账面价值
技术中心及仓库				19,274,805.22		19,274,805.22
503 车间				31,673.57		31,673.57
合计				19,306,478.79		19,306,478.79

(2). 重要在建工程项目本期变动情况

√适用 □不适用

单位：元 币种：人民币

项目名称	预算数	期初余额	本期增加金额	本期转入固定资产金额	本期其他减少金额	期末余额	工程累计投入占预算比例 (%)	工程进度	利息资本化累计金额	其中：本期利息资本化金额	本期利息资本化率 (%)	资金来源
技术中心及仓库	38,901,250.00	19,274,805.22	12,291,051.16	31,565,856.38			88.45	100.00%				自筹资金募集资金
503 车间	30,964,062.50	31,673.57		31,673.57			81.76	100.00%				自筹资金募集资金

合计	69,865,312.50	19,306,478.79	12,291,051.16	31,597,529.95			/	/			/	/
----	---------------	---------------	---------------	---------------	--	--	---	---	--	--	---	---

(3). 本期计提在建工程减值准备情况

适用 不适用

其他说明

适用 不适用

工程物资

(4). 工程物资情况

适用 不适用

23、生产性生物资产

(1). 采用成本计量模式的生产性生物资产

适用 不适用

(2). 采用公允价值计量模式的生产性生物资产

适用 不适用

其他说明

适用 不适用

24、油气资产

适用 不适用

25、使用权资产

适用 不适用

单位：元 币种：人民币

项目	房屋建筑物	合计
一、账面原值		
1.期初余额	6,368,864.21	6,368,864.21
2.本期增加金额	4,023,546.16	4,023,546.16
(1) 租入	4,023,546.16	4,023,546.16
3.本期减少金额		
(1) 处置		
4.期末余额	10,392,410.37	10,392,410.37
二、累计折旧		
1.期初余额		
2.本期增加金额	2,484,890.60	2,484,890.60
(1) 计提	2,484,890.60	2,484,890.60
3.本期减少金额		
(1) 处置		
4.期末余额	2,484,890.60	2,484,890.60
三、减值准备		
1.期初余额		
2.本期增加金额		
(1) 计提		
3.本期减少金额		

(1)处置		
4.期末余额		
四、账面价值		
1.期末账面价值	7,907,519.77	7,907,519.77
2.期初账面价值	6,368,864.21	6,368,864.21

其他说明：

无。

26、无形资产

(1). 无形资产情况

√适用 □不适用

单位：元 币种：人民币

项目	土地使用权	专利权	办公软件	合计
一、账面原值				
1.期初余额	7,062,950.43	27,386,395.86	3,581,179.23	38,030,525.52
2.本期增加金额		387,879.24	2,410,965.78	2,798,845.02
(1)购置		387,879.24	2,410,965.78	2,798,845.02
(2)内部研发				
3.本期减少金额				
(1)处置				
4.期末余额	7,062,950.43	27,774,275.10	5,992,145.01	40,829,370.54
二、累计摊销				
1.期初余额	2,244,084.78	15,979,380.77	1,825,610.33	20,049,075.88
2.本期增加金额	141,258.96	4,307,612.95	671,013.74	5,119,885.65
(1)计提	141,258.96	4,307,612.95	671,013.74	5,119,885.65
3.本期减少金额				
(1)处置				
4.期末余额	2,385,343.74	20,286,993.72	2,496,624.07	25,168,961.53
三、减值准备				
1.期初余额				
2.本期增加金额		2,833,093.98		2,833,093.98
(1)计提		2,833,093.98		2,833,093.98
3.本期减少金额				
(1)处置				
4.期末余额		2,833,093.98		2,833,093.98
四、账面价值				
1.期末账面价值	4,677,606.69	4,654,187.40	3,495,520.94	12,827,315.03
2.期初账面价值	4,818,865.65	11,407,015.09	1,755,568.90	17,981,449.64

本期末通过公司内部研发形成的无形资产占无形资产余额的比例 0%

(2). 未办妥产权证书的土地使用权情况

□适用 √不适用

其他说明：

□适用 √不适用

27、开发支出

√适用 □不适用

单位：元 币种：人民币

项目	期初余额	本期增加金额		本期减少金额		期末余额
		内部开发支出	外购	确认为无形资产	其他	
注射用复方维生素(13)	13,752,487.21	3,805,779.43				17,558,266.64
多种维生素注射液(13)	11,711,375.73	3,997,908.24				15,709,283.97
甘氨酸	6,336,350.39	1,672,500.11				8,008,850.50
AKB	2,894,582.96	834,141.24			937,474.66	2,791,249.54
ASP-kmg	2,996,732.12	1,074,606.64				4,071,338.76
小儿复方氨基酸注射液(19AA-I)	2,486,052.98	3,558,978.10				6,045,031.08
YB2 一致性评价	1,675,423.41	464,952.73				2,140,376.14
复方氨基酸注射液(20AA)	1,811,442.60	1,965,924.05				3,777,366.65
小儿复方氨基酸注射液(20AA)	1,817,228.60	3,102,297.59				4,919,526.19
MEFP	737,643.45	1,081,794.21				1,819,437.66
复方维生素注射液(12)	513,420.21				513,420.21	
注射用多种维生素(12)	195,532.39				195,532.39	
小儿多种维生素注射液(13)	127,470.09	1,751,917.35				1,879,387.44
合计	47,055,742.14	23,310,799.69			1,646,427.26	68,720,114.57

其他说明

无。

28、商誉

(1). 商誉账面原值

√适用 □不适用

单位：元 币种：人民币

被投资单位名称或形成商誉的事项	期初余额	本期增加		本期减少		期末余额
		企业合并形成的	其他	处置	其他	
内蒙古白医制药股份有限公司	215,081.57					215,081.57
合计	215,081.57					215,081.57

(2). 商誉减值准备

√适用 □不适用

单位：元 币种：人民币

被投资单位名称 或形成商誉的事 项	期初余额	本期增加		本期减少		期末余额
		计提	其他	处置	其他	
内蒙古白医制药 股份有限公司	215,081.57					215,081.57
合计	215,081.57					215,081.57

(3). 商誉所在资产组或资产组组合的相关信息

□适用 √不适用

(4). 说明商誉减值测试过程、关键参数（例如预计未来现金流量现值时的预测期增长率、稳定期增长率、利润率、折现率、预测期等，如适用）及商誉减值损失的确认方法

□适用 √不适用

(5). 商誉减值测试的影响

□适用 √不适用

其他说明

□适用 √不适用

29、长期待摊费用

√适用 □不适用

单位：元 币种：人民币

项目	期初余额	本期增加 金额	本期摊销金 额	其他减少 金额	期末余额
装修费	4,154,985.49	843,406.66	1,673,079.12		3,325,313.03
信息服务费	72,169.78		32,075.52		40,094.26
原料药项目技术费	1,570,754.72		349,056.60		1,221,698.12
办公设备租赁费	61,035.40		13,316.76		47,718.64
合计	5,858,945.39	843,406.66	2,067,528.00		4,634,824.05

其他说明：

无。

30、递延所得税资产/ 递延所得税负债

(1). 未经抵销的递延所得税资产

√适用 □不适用

单位：元 币种：人民币

项目	期末余额		期初余额	
	可抵扣暂时性 差异	递延所得税 资产	可抵扣暂时性 差异	递延所得税 资产
资产减值准备	17,652,480.98	1,999,480.96	15,782,346.29	1,864,709.21
内部交易未实现利润	1,968,013.40	183,658.33	2,400,875.48	304,024.92
可抵扣亏损	24,984,632.47	4,400,337.53	50,692,287.02	10,289,885.14
股权激励费用	14,208,577.58	3,165,782.51		

合计	58,813,704.43	9,749,259.33	68,875,508.79	12,458,619.27
----	---------------	--------------	---------------	---------------

(2). 未经抵销的递延所得税负债

□适用 √不适用

(3). 以抵销后净额列示的递延所得税资产或负债

□适用 √不适用

(4). 未确认递延所得税资产明细

√适用 □不适用

单位：元 币种：人民币

项目	期末余额	期初余额
可抵扣暂时性差异	3,127,969.65	9,580.28
股权激励费用	6,784,785.24	
可抵扣亏损	54,902,970.60	14,513,058.76
合计	64,815,725.49	14,522,639.04

(5). 未确认递延所得税资产的可抵扣亏损将于以下年度到期

√适用 □不适用

单位：元 币种：人民币

年份	期末金额	期初金额	备注
2021 年		1,185,399.96	2016 年亏损额
2022 年	867,732.59	867,732.59	2017 年亏损额
2023 年	180,113.57	180,113.57	2018 年亏损额
2024 年	7,517,663.87	6,841,100.11	2019 年亏损额
2025 年	8,058,630.34	5,438,712.53	2020 年亏损额
2026 年	38,278,830.23		2021 年亏损额
合计	54,902,970.60	14,513,058.76	/

其他说明：

□适用 √不适用

31、其他非流动资产

√适用 □不适用

单位：元 币种：人民币

项目	期末余额			期初余额		
	账面余额	减值准备	账面价值	账面余额	减值准备	账面价值
预付的工程及设备款	3,849,566.35		3,849,566.35	8,800,057.75		8,800,057.75
合计	3,849,566.35		3,849,566.35	8,800,057.75		8,800,057.75

其他说明：

无。

32、短期借款

(1). 短期借款分类

□适用 √不适用

(2). 已逾期未偿还的短期借款情况

适用 不适用

其中重要的已逾期未偿还的短期借款情况如下：

适用 不适用

其他说明

适用 不适用

33、交易性金融负债

适用 不适用

34、衍生金融负债

适用 不适用

35、应付票据**(1). 应付票据列示**

适用 不适用

36、应付账款**(1). 应付账款列示**

适用 不适用

单位：元 币种：人民币

项目	期末余额	期初余额
市场推广费	239,924,029.67	255,743,556.00
材料款	646,109.35	7,683,480.35
工程款	2,952,283.41	1,715,749.14
设备款	909,839.39	912,507.02
其他	199,742.97	1,578,554.32
合计	244,632,004.79	267,633,846.83

(2). 账龄超过1年的重要应付账款

适用 不适用

其他说明

适用 不适用

37、预收款项**(1). 预收账款项列示**

适用 不适用

(2). 账龄超过1年的重要预收款项

适用 不适用

其他说明

适用 不适用

38、合同负债**(1). 合同负债情况**

适用 不适用

单位：元 币种：人民币

项目	期末余额	期初余额
预收货款	7,483,735.87	8,465,980.63
房租	262,500.00	510,839.87
合计	7,746,235.87	8,976,820.50

(2). 报告期内账面价值发生重大变动的金额和原因

□适用 √不适用

其他说明：

□适用 √不适用

39、应付职工薪酬

(1). 应付职工薪酬列示

√适用 □不适用

单位：元 币种：人民币

项目	期初余额	本期增加	本期减少	期末余额
一、短期薪酬	16,568,112.17	95,649,022.40	90,194,157.48	22,022,977.09
二、离职后福利-设定提存计划	3,311.84	9,110,252.97	8,593,773.37	519,791.44
三、辞退福利		94,485.96	94,485.96	
合计	16,571,424.01	104,853,761.33	98,882,416.81	22,542,768.53

(2). 短期薪酬列示

√适用 □不适用

单位：元 币种：人民币

项目	期初余额	本期增加	本期减少	期末余额
一、工资、奖金、津贴和补贴	16,286,929.81	81,161,537.02	75,785,788.56	21,662,678.27
二、职工福利费		4,680,923.93	4,680,923.93	
三、社会保险费	245,067.13	5,313,160.10	5,238,077.02	320,150.21
其中：医疗保险费	244,154.13	5,126,934.34	5,062,048.26	309,040.21
工伤保险费	99.00	148,597.82	137,586.82	11,110.00
生育保险费	814.00	37,627.94	38,441.94	
四、住房公积金	657.00	3,044,504.20	3,045,161.20	
五、工会经费和职工教育经费	35,458.23	1,448,897.15	1,444,206.77	40,148.61
六、短期带薪缺勤				
七、短期利润分享计划				
合计	16,568,112.17	95,649,022.40	90,194,157.48	22,022,977.09

(3). 设定提存计划列示

√适用 □不适用

单位：元 币种：人民币

项目	期初余额	本期增加	本期减少	期末余额
1、基本养老保险	2,480.01	8,807,351.63	8,306,519.16	503,312.48
2、失业保险费	831.83	302,901.34	287,254.21	16,478.96
合计	3,311.84	9,110,252.97	8,593,773.37	519,791.44

其他说明：

适用 不适用

40、应交税费

适用 不适用

单位：元 币种：人民币

项目	期末余额	期初余额
增值税	7,252,704.06	9,690,266.50
企业所得税	4,299,401.05	3,859,517.78
城市维护建设税	501,817.15	670,590.16
教育费附加	217,562.92	290,707.99
个人所得税	342,518.00	255,805.49
地方教育费附加	145,041.94	193,805.33
其他	50,861.32	61,313.04
合计	12,809,906.44	15,022,006.29

其他说明：

无。

41、其他应付款

项目列示

适用 不适用

单位：元 币种：人民币

项目	期末余额	期初余额
应付利息		
应付股利		
其他应付款	128,115,061.27	59,547,254.29
合计	128,115,061.27	59,547,254.29

其他说明：

适用 不适用

应付利息

(1). 分类列示

适用 不适用

应付股利

(2). 分类列示

适用 不适用

其他应付款

(1). 按款项性质列示其他应付款

适用 不适用

单位：元 币种：人民币

项目	期末余额	期初余额
保证金	73,894,461.00	57,666,849.49
其他费用类	1,343,095.27	1,880,404.80
限制性股票回购义务	52,877,505.00	

合计	128,115,061.27	59,547,254.29
----	----------------	---------------

(2). 账龄超过 1 年的重要其他应付款

√适用 □不适用

单位：元 币种：人民币

项目	期末余额	未偿还或结转的原因
石家庄中瀚医药科技有限公司	4,269,309.94	保证金
广东睿丰医药科技有限公司	3,000,000.00	保证金
河北美得欣医疗科技有限公司	1,800,000.00	保证金
沈阳圣康医药有限公司	1,500,000.00	保证金
北京吉徽医药科技有限公司	1,250,000.00	保证金
江西樟建帮电子商务有限公司	1,100,000.00	保证金
广东博晟药业有限公司	1,000,000.00	保证金
河北迈科生物科技有限公司	1,000,000.00	保证金
福州嵘秀营销策划服务有限公司	1,000,000.00	保证金
广州丹晟生物科技有限公司	1,000,000.00	保证金
合计	16,919,309.94	/

其他说明：

□适用 √不适用

42、持有待售负债

□适用 √不适用

43、1 年内到期的非流动负债

√适用 □不适用

单位：元 币种：人民币

项目	期末余额	期初余额
1 年内到期的租赁负债	2,466,374.75	2,471,098.26
合计	2,466,374.75	2,471,098.26

其他说明：

无。

44、其他流动负债

其他流动负债情况

√适用 □不适用

单位：元 币种：人民币

项目	期末余额	期初余额
待转销项税	945,553.87	1,100,577.48
合计	945,553.87	1,100,577.48

短期应付债券的增减变动：

□适用 √不适用

其他说明：

□适用 √不适用

45、长期借款**(1). 长期借款分类**

□适用 √不适用

其他说明，包括利率区间：

□适用 √不适用

46、应付债券**(1). 应付债券**

□适用 √不适用

(2). 应付债券的增减变动：（不包括划分为金融负债的优先股、永续债等其他金融工具）

□适用 √不适用

(3). 可转换公司债券的转股条件、转股时间说明

□适用 √不适用

(4). 划分为金融负债的其他金融工具说明

期末发行在外的优先股、永续债等其他金融工具基本情况

□适用 √不适用

期末发行在外的优先股、永续债等金融工具变动情况表

□适用 √不适用

其他金融工具划分为金融负债的依据说明：

□适用 √不适用

其他说明：

□适用 √不适用

47、租赁负债

√适用 □不适用

单位：元 币种：人民币

项目	期末余额	期初余额
租赁负债本金	2,461,434.56	3,996,669.59
未确认融资费用	-113,037.44	-116,279.11
合计	2,348,397.12	3,880,390.48

其他说明：

无。

48、长期应付款**项目列示**

□适用 √不适用

其他说明：

□适用 √不适用

长期应付款

(1). 按款项性质列示长期应付款

□适用 √不适用

专项应付款

(2). 按款项性质列示专项应付款

□适用 √不适用

49、长期应付职工薪酬

□适用 √不适用

50、预计负债

□适用 √不适用

51、递延收益

递延收益情况

√适用 □不适用

单位：元 币种：人民币

项目	期初余额	本期增加	本期减少	期末余额	形成原因
政府补助	8,001,392.48		1,302,542.04	6,698,850.44	
合计	8,001,392.48		1,302,542.04	6,698,850.44	/

涉及政府补助的项目：

√适用 □不适用

单位：元 币种：人民币

负债项目	期初余额	本期新增补助金额	本期计入营业外收入金额	本期计入其他收益金额	其他变动	期末余额	与资产相关/与收益相关
科技重大专项资金	202,860.00			33,810.00		169,050.00	与资产相关
地方财政战略新兴产业专项资金	2,610,599.12			547,698.72		2,062,900.40	与资产相关
工业和信息化企业技术改造项目补助	2,187,933.36			571,033.32		1,616,900.04	与资产相关
研发中心和生产车间	3,000,000.00			150,000.00		2,850,000.00	与资产相关

扩建技改项目补助						
合计	8,001,392.48			1,302,542.04		6,698,850.44

其他说明：

适用 不适用

52、其他非流动负债

适用 不适用

53、股本

适用 不适用

单位：元 币种：人民币

	期初余额	本次变动增减（+、-）					期末余额
		发行新股	送股	公积金转股	其他	小计	
股份总数	423,000,000.00				12,919,000.00	12,919,000.00	435,919,000.00

其他说明：

本年其他增加详见前述第十节财务报告“三、公司基本情况”。

54、其他权益工具

(1). 期末发行在外的优先股、永续债等其他金融工具基本情况

适用 不适用

(2). 期末发行在外的优先股、永续债等金融工具变动情况表

适用 不适用

其他权益工具本期增减变动情况、变动原因说明，以及相关会计处理的依据：

适用 不适用

其他说明：

适用 不适用

55、资本公积

适用 不适用

单位：元 币种：人民币

项目	期初余额	本期增加	本期减少	期末余额
股本溢价	245,226,085.84	39,958,505.00		285,184,590.84
其他资本公积	11,606,598.63	21,848,351.88		33,454,950.51
合计	256,832,684.47	61,806,856.88		318,639,541.35

其他说明，包括本期增减变动情况、变动原因说明：

本年其他资本公积增加金额系前期授予的限制性股票在等待期内分摊的股份支付费用。

56、库存股

√适用 □不适用

单位：元 币种：人民币

项目	期初余额	本期增加	本期减少	期末余额
股权激励回购义务		53,322,455.00	444,950.00	52,877,505.00
合计		53,322,455.00	444,950.00	52,877,505.00

其他说明，包括本期增减变动情况、变动原因说明：

本年增加的库存股系公司本期通过定向发行新股向激励对象授予限制性股票而形成的回购义务。

57、其他综合收益

√适用 □不适用

单位：元 币种：人民币

项目	期初余额	本期发生金额					税后归属于少数股东	期末余额
		本期所得税前发生额	减：前期计入其他综合收益当期转入损益	减：前期计入其他综合收益当期转入留存收益	减：所得税费用	税后归属于母公司		
一、不能重分类进损益的其他综合收益	13,767,027.59	6,480,594.66		1,175,212.86		5,305,381.80		19,072,409.39
其中：重新计量设定受益计划变动额								
权益法下不能转损益的其他综合收益								
其他权益工具投资公允价值变动	13,767,027.59	6,480,594.66		1,175,212.86		5,305,381.80		19,072,409.39
企业自身信用风险公允价值变动								
二、将重分类进损益的其他综合收益								
其中：权益法下可转损益的其他综合收益								
其他债权投资公允价值变动								

金融资产重分类计入其他综合收益的金额							
其他债权投资信用减值准备							
现金流量套期储备							
外币财务报表折算差额							
其他综合收益合计	13,767,027.59	6,480,594.66		1,175,212.86		5,305,381.80	19,072,409.39

其他说明，包括对现金流量套期损益的有效部分转为被套期项目初始确认金额调整：
无。

58、专项储备

适用 不适用

59、盈余公积

适用 不适用

单位：元 币种：人民币

项目	期初余额	本期增加	本期减少	期末余额
法定盈余公积	31,406,700.95	7,869,507.93		39,276,208.88
合计	31,406,700.95	7,869,507.93		39,276,208.88

盈余公积说明，包括本期增减变动情况、变动原因说明：
无。

60、未分配利润

适用 不适用

单位：元 币种：人民币

项目	本期	上期
调整前上期末未分配利润	258,202,655.08	218,812,841.78
调整期初未分配利润合计数（调增+，调减-）		
调整后期初未分配利润	258,202,655.08	218,812,841.78
加：本期归属于母公司所有者的净利润	95,911,098.26	58,424,813.30
减：提取法定盈余公积	7,869,507.93	
提取任意盈余公积		
提取一般风险准备		
应付普通股股利	40,185,000.00	19,035,000.00
转作股本的普通股股利		
其他（其他综合收益转留存收益）	-1,175,212.86	
期末未分配利润	307,234,458.27	258,202,655.08

调整期初未分配利润明细：

1、由于《企业会计准则》及其相关新规定进行追溯调整，影响期初未分配利润 0 元。

- 2、由于会计政策变更，影响期初未分配利润 0 元。
 3、由于重大会计差错更正，影响期初未分配利润 0 元。
 4、由于同一控制导致的合并范围变更，影响期初未分配利润 0 元。
 5、其他调整合计影响期初未分配利润 0 元。

61、营业收入和营业成本

(1). 营业收入和营业成本情况

适用 不适用

单位：元 币种：人民币

项目	本期发生额		上期发生额	
	收入	成本	收入	成本
主营业务	1,033,324,496.52	500,070,851.83	715,571,503.96	384,092,169.10
其他业务	298,028.25	330,185.56	95,303.63	24,077.99
合计	1,033,622,524.77	500,401,037.39	715,666,807.59	384,116,247.09

(2). 合同产生的收入的情况

适用 不适用

单位：元 币种：人民币

合同分类	药品收入	市场服务及其他	合计
商品类型	307,550,916.10	726,071,608.67	1,033,622,524.77
其中：药品	307,550,916.10		307,550,916.10
市场服务		725,773,580.42	725,773,580.42
其他		298,028.25	298,028.25
按经营地区分类	307,550,916.10	726,071,608.67	1,033,622,524.77
其中：东北地区	31,272,717.58	53,522,248.82	84,794,966.40
华北地区	105,925,879.92	134,596,363.92	240,522,243.84
华东地区	72,487,119.81	192,107,242.44	264,594,362.25
华南地区	24,253,533.78	102,246,237.11	126,499,770.89
华中地区	54,484,618.00	157,037,418.92	211,522,036.92
西北地区	5,301,787.09	27,500,129.56	32,801,916.65
西南地区	13,825,259.92	59,061,967.90	72,887,227.82

合同产生的收入说明：

适用 不适用

(3). 履约义务的说明

适用 不适用

(4). 分摊至剩余履约义务的说明

适用 不适用

其他说明：

无。

62、税金及附加

适用 不适用

单位：元 币种：人民币

项目	本期发生额	上期发生额
城市维护建设税	5,136,105.84	3,191,523.39
教育费附加	2,224,293.30	1,371,079.21
房产税	2,222,166.57	2,072,792.71
地方教育费附加	1,482,862.18	924,540.54
残疾人就业保障金		266,385.83
印花税	248,821.00	236,726.21
土地使用税	169,888.54	171,456.87
车船使用税	29,444.98	28,155.10
其他	427,064.98	419,063.45
合计	11,940,647.39	8,681,723.31

其他说明：

无。

63、销售费用

√适用 □不适用

单位：元 币种：人民币

项目	本期发生额	上期发生额
市场推广费	243,730,800.53	169,643,124.22
职工薪酬	24,768,990.97	18,801,593.10
限制性股权激励	3,417,511.60	
差旅费	1,716,027.31	1,038,410.49
业务招待费	530,610.99	270,932.22
租赁物业费	273,113.87	518,285.33
办公费	253,745.99	256,400.08
其他	815,009.67	728,766.27
合计	275,505,810.93	191,257,511.71

其他说明：

无。

64、管理费用

√适用 □不适用

单位：元 币种：人民币

项目	本期发生额	上期发生额
职工薪酬	42,805,982.13	29,762,051.84
折旧、摊销及修理费	26,822,382.16	24,554,936.36
限制性股权激励	13,222,128.95	
中介机构费	10,166,626.23	2,717,211.87
业务招待费	4,886,651.57	1,281,803.51
租赁物业费	3,398,221.36	3,407,283.28
交通、差旅费	2,559,948.31	2,155,025.38
办公会议费	1,714,503.70	1,590,211.05
其他	8,505,636.59	5,737,195.52
合计	114,082,081.00	71,205,718.81

其他说明：

无。

65、研发费用

√适用 □不适用

单位：元 币种：人民币

项目	本期发生额	上期发生额
职工薪酬	19,487,200.45	12,653,755.78
材料费用	4,403,111.32	2,734,193.51
折旧与摊销费	4,557,392.45	2,601,255.14
限制性股权激励	3,657,138.44	
委托开发	1,241,612.09	1,048,195.14
检验维修费	913,411.85	304,934.70
办公差旅费	881,394.12	770,323.61
技术服务费	885,329.18	160,331.11
租赁物业费	860,069.50	1,898,519.52
其他	1,131,853.46	1,023,621.36
合计	38,018,512.86	23,195,129.87

其他说明：

无。

66、财务费用

√适用 □不适用

单位：元 币种：人民币

项目	本期发生额	上期发生额
利息费用	114,801.51	
利息收入	-1,979,308.46	-1,102,020.75
汇兑损失		-2,882.75
其他支出	1,953,022.27	1,293,285.40
合计	88,515.32	188,381.90

其他说明：

无。

67、其他收益

√适用 □不适用

单位：元 币种：人民币

项目	本期发生额	上期发生额
递延收益摊销转入	1,302,542.04	1,152,542.04
失业保险金返还	997,678.18	
重点产业发展专项资金	500,000.00	2,500,000.00
增值税进项税加计抵减	453,254.55	1,112,994.00
中小企业人才生活补助	165,900.00	161,000.00
企业技术中心专项补贴资金	150,000.00	1,000,000.00
个税手续费返还	91,361.41	41,413.63
以工代训补贴	28,800.00	6,600.00
租房补贴	20,000.00	20,000.00
稳岗补贴	1,763.26	123,932.07
科技创新引导奖励资金		600,000.00

双创资金企业奖补		574,000.00
应急物资保障体系建设补助资金		500,000.00
科技成果转化专项资金		308,000.00
吸纳就业补贴		13,000.00
合计	3,711,299.44	8,113,481.74

其他说明：
无。

68、投资收益

适用 不适用

单位：元 币种：人民币

项目	本期发生额	上期发生额
理财产品投资收益-保本型理财	10,240,971.40	9,959,363.82
理财产品投资收益-非保本型理财	1,083,324.95	3,532,830.03
合计	11,324,296.35	13,492,193.85

其他说明：
无。

69、净敞口套期收益

适用 不适用

70、公允价值变动收益

适用 不适用

71、信用减值损失

适用 不适用

单位：元 币种：人民币

项目	本期发生额	上期发生额
应收账款坏账损失	1,554,340.90	1,223,301.11
其他应收款坏账损失	-2,815,366.09	448,682.82
合计	-1,261,025.19	1,671,983.93

其他说明：
无。

72、资产减值损失

适用 不适用

单位：元 币种：人民币

项目	本期发生额	上期发生额
一、坏账损失		
二、存货跌价损失及合同履约成本减值损失	-2,304,237.27	-1,000,033.21
三、长期股权投资减值损失		
四、投资性房地产减值损失		
五、固定资产减值损失		

六、工程物资减值损失		
七、在建工程减值损失		
八、生产性生物资产减值损失		
九、油气资产减值损失		
十、无形资产减值损失	-2,833,093.98	
十一、商誉减值损失		
十二、其他		
合计	-5,137,331.25	-1,000,033.21

其他说明：

无。

73、资产处置收益

√适用 □不适用

单位：元 币种：人民币

项目	本期发生额	上期发生额
固定资产处置收益	61,677.55	-15,877.16
合计	61,677.55	-15,877.16

其他说明：

无。

74、营业外收入

营业外收入情况

√适用 □不适用

单位：元 币种：人民币

项目	本期发生额	上期发生额	计入当期非经常性损益的金额
与企业日常活动无关的政府补助	12,744,704.35	8,604,947.10	12,744,704.35
其他	1,481,159.25	2,575,065.28	1,481,159.25
合计	14,225,863.60	11,180,012.38	14,225,863.60

计入当期损益的政府补助

√适用 □不适用

单位：元 币种：人民币

补助项目	本期发生金额	上期发生金额	与资产相关/与收益相关
企业发展扶持资金	12,744,704.35	8,604,947.10	与收益相关
合计	12,744,704.35	8,604,947.10	与收益相关

其他说明：

□适用 √不适用

75、营业外支出

√适用 □不适用

单位：元 币种：人民币

项目	本期发生额	上期发生额	计入当期非经常性损益的金额
非流动资产毁损报废损失	421,493.79	168,792.77	421,493.79
对外捐赠	1,115,932.68	462,020.66	1,115,932.68
其他	745,024.76	212,977.90	745,024.76
合计	2,282,451.23	843,791.33	2,282,451.23

其他说明：

无。

76、所得税费用

(1). 所得税费用表

√适用 □不适用

单位：元 币种：人民币

项目	本期发生额	上期发生额
当期所得税费用	15,607,790.95	9,069,162.66
递延所得税费用	2,709,359.94	2,126,089.14
合计	18,317,150.89	11,195,251.80

(2). 会计利润与所得税费用调整过程

√适用 □不适用

单位：元 币种：人民币

项目	本期发生额
利润总额	114,228,249.15
按法定/适用税率计算的所得税费用	10,280,542.42
子公司适用不同税率的影响	472,171.76
调整以前期间所得税的影响	2,982,458.61
非应税收入的影响	
不可抵扣的成本、费用和损失的影响	3,483,346.51
使用前期未确认递延所得税资产的可抵扣亏损的影响	
本期未确认递延所得税资产的可抵扣暂时性差异或可抵扣亏损的影响	6,295,385.05
税率调整导致年初递延所得税资产/负债余额的变化	
研发费用加计扣除的影响	-5,196,753.46
所得税费用	18,317,150.89

其他说明：

□适用 √不适用

77、其他综合收益

√适用 □不适用

详见本附注“七、57 其他综合收益”相关内容。

78、现金流量表项目

(1). 收到的其他与经营活动有关的现金

√适用 □不适用

单位：元 币种：人民币

项目	本期发生额	上期发生额
政府补助收入	14,700,207.20	17,452,892.80
经营性往来	24,282,630.27	2,095,662.34
利息收入	1,979,308.46	1,102,020.75
其他	446,570.51	805,182.10
合计	41,408,716.44	21,455,757.99

收到的其他与经营活动有关的现金说明：

无。

(2). 支付的其他与经营活动有关的现金

√适用 □不适用

单位：元 币种：人民币

项目	本期发生额	上期发生额
期间费用	287,772,893.44	191,795,228.43
经营性往来	6,863,076.89	1,615,822.34
其他	3,088,587.63	1,481,656.18
合计	297,724,557.96	194,892,706.95

支付的其他与经营活动有关的现金说明：

无。

(3). 收到的其他与投资活动有关的现金

√适用 □不适用

单位：元 币种：人民币

项目	本期发生额	上期发生额
理财产品到期收回	1,539,648,000.00	1,794,454,000.00
其他权益工具投资处置收益	1,175,212.86	
合计	1,540,823,212.86	1,794,454,000.00

收到的其他与投资活动有关的现金说明：

无。

(4). 支付的其他与投资活动有关的现金

√适用 □不适用

单位：元 币种：人民币

项目	本期发生额	上期发生额
购买理财产品	1,651,423,000.00	1,780,554,000.00
合计	1,651,423,000.00	1,780,554,000.00

支付的其他与投资活动有关的现金说明：

无。

(5). 收到的其他与筹资活动有关的现金

□适用 √不适用

(6). 支付的其他与筹资活动有关的现金

√适用 □不适用

单位：元 币种：人民币

项目	本期发生额	上期发生额
租入使用权资产支付的租赁费	6,146,778.96	
股权激励回购款	444,950.00	
发行限制性股票中介机构费	271,459.00	
合计	6,863,187.96	

支付的其他与筹资活动有关的现金说明：
无。

79、现金流量表补充资料

(1). 现金流量表补充资料

√适用 □不适用

单位：元 币种：人民币

补充资料	本期金额	上期金额
1. 将净利润调节为经营活动现金流量：		
净利润	95,911,098.26	58,424,813.30
加：资产减值准备	5,137,331.25	1,000,033.21
信用减值损失	1,261,025.19	-1,671,983.93
固定资产折旧、油气资产折耗、生产性生物资产折旧	26,482,726.18	25,618,458.97
使用权资产摊销	2,484,890.60	
无形资产摊销	5,119,885.65	5,465,416.02
长期待摊费用摊销	2,067,528.00	1,747,122.76
处置固定资产、无形资产和其他长期资产的损失（收益以“-”号填列）	-61,677.55	15,877.16
固定资产报废损失（收益以“-”号填列）	421,493.79	168,792.77
公允价值变动损失（收益以“-”号填列）		
财务费用（收益以“-”号填列）	114,801.51	
投资损失（收益以“-”号填列）	-11,324,296.35	-13,492,193.85
递延所得税资产减少（增加以“-”号填列）	2,709,359.94	2,126,089.14
递延所得税负债增加（减少以“-”号填列）		
存货的减少（增加以“-”号填列）	-3,299,328.23	-8,637,617.92
经营性应收项目的减少（增加以“-”号填列）	24,397,299.33	61,250,998.91
经营性应付项目的增加（减少以“-”号填列）	-1,435,080.99	-165,608.08
其他	20,701,712.88	1,847,457.96

经营活动产生的现金流量净额	170,688,769.46	133,697,656.42
2. 不涉及现金收支的重大投资和筹资活动:		
债务转为资本		
一年内到期的可转换公司债券		
融资租入固定资产		
3. 现金及现金等价物净变动情况:		
现金的期末余额	243,774,369.19	219,520,469.94
减: 现金的期初余额	219,520,469.94	159,681,982.99
加: 现金等价物的期末余额		
减: 现金等价物的期初余额		
现金及现金等价物净增加额	24,253,899.25	59,838,486.95

注: 1、上表所列的固定资产折旧与前述固定资产科目披露的折旧摊销存在差异, 主要系计入开发支出的折旧。

2、本年金额的“其他”系递延收益的增加、股权激励费用、开发支出年初金额转入本年损益等。

(2). 本期支付的取得子公司的现金净额

适用 不适用

(3). 本期收到的处置子公司的现金净额

适用 不适用

(4). 现金和现金等价物的构成

适用 不适用

单位: 元 币种: 人民币

项目	期末余额	期初余额
一、现金	243,774,369.19	219,520,469.94
其中: 库存现金		112,627.79
可随时用于支付的银行存款	243,774,369.19	219,407,842.15
可随时用于支付的其他货币资金		
二、现金等价物		
其中: 三个月内到期的债券投资		
三、期末现金及现金等价物余额	243,774,369.19	219,520,469.94
其中: 母公司或集团内子公司使用受限制的现金和现金等价物		

其他说明:

适用 不适用

80、所有者权益变动表项目注释

说明对上年期末余额进行调整的“其他”项目名称及调整金额等事项:

适用 不适用

81、所有权或使用权受到限制的资产

□适用 √不适用

82、外币货币性项目**(1). 外币货币性项目**

□适用 √不适用

(2). 境外经营实体说明，包括对于重要的境外经营实体，应披露其境外主要经营地、记账本位币及选择依据，记账本位币发生变化的还应披露原因

□适用 √不适用

83、套期

□适用 √不适用

84、政府补助**(1). 政府补助基本情况**

√适用 □不适用

单位：元 币种：人民币

种类	金额	列报项目	计入当期损益的金额
企业发展扶持资金	12,744,704.35	营业外收入	12,744,704.35
失业保险返还	997,678.18	其他收益	997,678.18
重点产业发展专项资金	500,000.00	其他收益	500,000.00
增值税进项税加计抵减	453,254.55	其他收益	453,254.55
中小企业人才生活补助	165,900.00	其他收益	165,900.00
企业技术中心专项补贴资金	150,000.00	其他收益	150,000.00
个税手续费返还	91,361.41	其他收益	91,361.41
以工代训补贴	28,800.00	其他收益	28,800.00
租房补贴	20,000.00	其他收益	20,000.00
稳岗补贴	1,763.26	其他收益	1,763.26
合计	15,153,461.75		15,153,461.75

(2). 政府补助退回情况

□适用 √不适用

其他说明：

无。

85、其他

□适用 √不适用

八、合并范围的变更**1、非同一控制下企业合并**

□适用 √不适用

2、同一控制下企业合并

□适用 √不适用

3、反向购买

□适用 √不适用

4、处置子公司

是否存在单次处置对子公司投资即丧失控制权的情形

□适用 √不适用

其他说明：

□适用 √不适用

5、其他原因的合并范围变动

说明其他原因导致的合并范围变动（如，新设子公司、清算子公司等）及其相关情况：

√适用 □不适用

（1）2021年8月，西藏华卫康企业管理服务有限公司、西藏华美康企业管理服务有限公司、西藏华仁康企业管理服务有限公司完成工商、税务及银行账户等注销，注销前的经营成果和现金流量已纳入合并报表。

（2）2021年9月，常州赢康企业管理咨询有限公司完成工商、税务及银行账户等注销，注销前的经营成果和现金流量已纳入合并报表

6、其他

□适用 √不适用

九、在其他主体中的权益**1、在子公司中的权益****(1). 企业集团的构成**

√适用 □不适用

子公司名称	主要经营地	注册地	业务性质	持股比例(%)		取得方式
				直接	间接	
西藏中卫诚康药业有限公司	西藏	西藏	药品研发、销售	88.90	11.10	新设成立
内蒙古白医制药股份有限公司	内蒙古	内蒙古	药品研发、生产、销售	98.20	1.80	股权收购
北京京卫信康医药科技发展有限公司	北京	北京	药品研发	100.00		股权收购
洋浦京泰药业有限公司	海南	海南	药品研发、销售	0.10	99.90	股权收购
北京藏卫信康医药研发有限公司	北京	北京	药品研发	100.00		新设成立
北京京卫众智医药科技发展有限公司	北京	北京	药品研发	100.00		股权收购
北京中卫康医药投资管理有限公司	北京	北京	投资管理	100.00		股权收购
江苏中卫康医药研发有限公司	江苏	江苏	药品研发	100.00		新设成立
香港中卫信康药业有限公司（注）	香港	香港	药品研发、销售	100.00		新设成立

注：截至 2021 年 12 月 31 日，香港中卫信康药业有限公司尚未实际收到出资，未实际经营，也未建账。

在子公司的持股比例不同于表决权比例的说明：

无。

持有半数或以下表决权但仍控制被投资单位、以及持有半数以上表决权但不控制被投资单位的依据：

无。

对于纳入合并范围的重要的结构化主体，控制的依据：

无。

确定公司是代理人还是委托人的依据：

无。

其他说明：

无。

(2). 重要的非全资子公司

适用 不适用

(3). 重要非全资子公司的主要财务信息

适用 不适用

(4). 使用企业集团资产和清偿企业集团债务的重大限制

适用 不适用

(5). 向纳入合并财务报表范围的结构化主体提供的财务支持或其他支持

适用 不适用

其他说明：

适用 不适用

2、 在子公司的所有者权益份额发生变化且仍控制子公司的交易

适用 不适用

3、 在合营企业或联营企业中的权益

适用 不适用

4、 重要的共同经营

适用 不适用

5、 在未纳入合并财务报表范围的结构化主体中的权益

未纳入合并财务报表范围的结构化主体的相关说明：

适用 不适用

6、其他

适用 不适用

十、与金融工具相关的风险

适用 不适用

本公司的主要金融工具包括股权投资、其他权益工具投资、应收款项、应付款项等，各项金融工具的详细情况说明见本附注六。与这些金融工具有关的风险，以及本公司为降低这些风险所采取的风险管理政策如下所述。本公司管理层对这些风险敞口进行管理和监控以确保将上述风险控制在限定的范围之内。

本公司采用敏感性分析技术分析风险变量的合理、可能变化对当期损益或股东权益可能产生的影响。由于任何风险变量很少孤立地发生变化，而变量之间存在的相关性对某一风险变量的变化的最终影响金额将产生重大作用，因此下述内容是在假设每一变量的变化是在独立的情况下进行的。

1. 各类风险管理目标和政策

本公司从事风险管理的目标是在风险和收益之间取得适当的平衡，将风险对本公司经营业绩的负面影响降低到最低水平，使股东及其它权益投资者的利益最大化。基于该风险管理目标，本公司风险管理的基本策略是确定和分析本公司所面临的各种风险，建立适当的风险承受底线并进行风险管理，并及时可靠地对各种风险进行监督，将风险控制在限定的范围之内。

(1) 市场风险

1) 汇率风险

无。

2) 利率风险

无。

3) 价格风险

本公司药品销售受到医院中标价格变动的影响。

(2) 信用风险

于2021年12月31日，可能引起本公司财务损失的最大信用风险敞口主要来自于合同另一方未能履行义务而导致本公司金融资产产生的损失，具体包括：

合并资产负债表中已确认的金融资产的账面金额；对于以公允价值计量的金融工具而言，账面价值反映了其风险敞口，但并非最大风险敞口，其最大风险敞口将随着未来公允价值的变化而改变。

为降低信用风险，对于赊销业务由公司销售部、财务中心共同负责确定信用额度及信用审批，并执行其他监控程序以确保采取必要的措施回收过期债权。此外，本公司于每个资产负债表日审核每一单项应收款的回收情况，以确保就无法回收的款项计提充分的坏账准备。因此，本公司管理层认为本公司所承担的信用风险已经大为降低。

本公司的流动资金存放在信用评级较高的银行，故流动资金的信用风险较低。

(3) 流动风险

管理流动风险时，本公司保持管理层认为充分的现金及现金等价物并对其进行监控，以满足本公司经营需要，并降低现金流量波动的影响。

十一、公允价值的披露

1、以公允价值计量的资产和负债的期末公允价值

√适用 □不适用

单位:元 币种:人民币

项目	期末公允价值			
	第一层次公允价值计量	第二层次公允价值计量	第三层次公允价值计量	合计
一、持续的公允价值计量				
(一) 交易性金融资产		467,775,000.00		467,775,000.00
1.以公允价值计量且变动计入当期损益的金融资产		467,775,000.00		467,775,000.00
(1) 债务工具投资				
(2) 权益工具投资				
(3) 衍生金融资产				
(4) 其他		467,775,000.00		467,775,000.00
2. 指定以公允价值计量且其变动计入当期损益的金融资产				
(1) 债务工具投资				
(2) 权益工具投资				
(二) 应收款项融资		823,151.00		823,151.00
(三) 其他权益工具投资		62,487,012.86		62,487,012.86
(四) 投资性房地产				
1.出租用的土地使用权				
2.出租的建筑物				
3.持有并准备增值后转让的土地使用权				
(五) 生物资产				
1.消耗性生物资产				
2.生产性生物资产				
持续以公允价值计量的资产总额		531,085,163.86		531,085,163.86
(六) 交易性金融负债				
1.以公允价值计量且变动计入当期损益的金融负债				
其中：发行的交易性债券				
衍生金融负债				
其他				

2.指定为以公允价值计量且变动计入当期损益的金融负债				
持续以公允价值计量的负债总额				
二、非持续的公允价值计量				
（一）持有待售资产				
非持续以公允价值计量的资产总额				
非持续以公允价值计量的负债总额				

2、持续和非持续第一层次公允价值计量项目市价的确定依据

适用 不适用

3、持续和非持续第二层次公允价值计量项目，采用的估值技术和重要参数的定性及定量信息

适用 不适用

本公司以公允价值计量的交易性金融资产、应收款项融资，因剩余期限较短，公允价值与账面价值相近。

本公司投资的苏州丹青二期创新医药产业投资合伙企业（简称“苏州丹青”）及苏州华盖一臻股权投资合伙企业（有限合伙）（简称“苏州华盖”）均为私募基金，主要投资于医药、医疗大健康行业。截至2021年12月31日，苏州丹青已完成19个项目的投资，苏州华盖已完成10个项目的投资。该等基金经营活动的主要目的在于从投资工具的公允价值变动中获取回报，在进行风险管理和决定投资策略时，对投资工具以公允价值为基础进行管理、评价并向合伙人报告。因此，该等基金将股权和债权投资指定为以公允价值计量且其变动计入当期损益的金融资产。如果一项金融资产不存在活跃市场，该基金则使用估值方法来确定其公允价值。估值方法包括参考熟悉情况并自愿交易的各方最近进行的市场交易中使用的价格、参照实质上相同的其他金融资产的当前公允价值、现金流贴现分析、市盈率定价模型以及其他市场参与者通常采用的估值方法。采用估值方法时，尽可能最大程度使用市场参数，减少使用与该基金特定相关的参数。于2021年12月31日，该等基金仅持有以公允价值计量且其变动计入当期损益的金融资产和应收款项类投资。本公司按照持股比例计算在该等基金归属于合伙人的净资产中的份额，并作为这两项投资的公允价值

4、持续和非持续第三层次公允价值计量项目，采用的估值技术和重要参数的定性及定量信息

适用 不适用

5、持续的第三层次公允价值计量项目，期初与期末账面价值间的调节信息及不可观察参数敏感性分析

适用 不适用

6、持续的公允价值计量项目，本期内发生各层级之间转换的，转换的原因及确定转换时点的政策

适用 不适用

7、 本期内发生的估值技术变更及变更原因

□适用 √不适用

8、 不以公允价值计量的金融资产和金融负债的公允价值情况

□适用 √不适用

9、 其他

□适用 √不适用

十二、 关联方及关联交易**1、 本企业的母公司情况**

√适用 □不适用

单位：万元 币种：人民币

母公司名称	注册地	业务性质	注册资本	母公司对本企业的持股比例 (%)	母公司对本企业的表决权比例 (%)
西藏卫信康投资管理有限公司	西藏	投资管理	600	47.07	47.07

本企业的母公司情况的说明

控股股东的所持股份或权益及其变化

控股股东	持股金额		持股比例 (%)	
	年末余额	年初余额	年末比例	年初比例
西藏卫信康投资管理有限公司	205,248,960.00	205,249,000.00	47.07	48.52

本企业最终控制方是自然人张勇。

其他说明：

无。

2、 本企业的子公司情况

本企业子公司的情况详见附注

√适用 □不适用

详见“第十一节、九、1、在子公司中的权益”。

3、 本企业合营和联营企业情况

本企业重要的合营或联营企业详见附注

□适用 √不适用

本期与本公司发生关联方交易，或前期与本公司发生关联方交易形成余额的其他合营或联营企业情况如下

□适用 √不适用

其他说明

□适用 √不适用

4、 其他关联方情况

√适用 □不适用

其他关联方名称	其他关联方与本企业关系
---------	-------------

钟丽娟	实际控制人张勇之配偶，对本公司的持股比例 8.26%
-----	----------------------------

其他说明
无。

5、关联交易情况

(1). 购销商品、提供和接受劳务的关联交易

采购商品/接受劳务情况表

适用 不适用

出售商品/提供劳务情况表

适用 不适用

购销商品、提供和接受劳务的关联交易说明

适用 不适用

(2). 关联受托管理/承包及委托管理/出包情况

本公司受托管理/承包情况表：

适用 不适用

关联托管/承包情况说明

适用 不适用

本公司委托管理/出包情况表

适用 不适用

关联管理/出包情况说明

适用 不适用

(3). 关联租赁情况

本公司作为出租方：

适用 不适用

本公司作为承租方：

适用 不适用

单位：元 币种：人民币

出租方名称	租赁资产种类	本期确认的租赁费	上期确认的租赁费
钟丽娟	房屋	1,030,171.91	1,048,520.54

关联租赁情况说明

适用 不适用

(4). 关联担保情况

本公司作为担保方

适用 不适用

本公司作为被担保方

适用 不适用

关联担保情况说明

适用 不适用

(5). 关联方资金拆借

适用 不适用

(6). 关联方资产转让、债务重组情况

□适用 √不适用

(7). 关键管理人员报酬

√适用 □不适用

单位：万元 币种：人民币

项目	本期发生额	上期发生额
关键管理人员报酬	809.09 万元	614.80 万元
其中：		
50 万元以上	7 人	6 人
30~50 万元	4 人	3 人
15~30 万元	1 人	4 人
15 万元以下	8 人	3 人

注：关键管理人员指有权利并负责进行计划、指挥和控制企业活动的人员。包括董事、总经理、财务总监、主管各项事务的副总经理，以及行使类似政策职能的人员

(8). 其他关联交易

□适用 √不适用

6、 关联方应收应付款项**(1). 应收项目**

□适用 √不适用

(2). 应付项目

√适用 □不适用

单位：元 币种：人民币

项目名称	关联方	期末账面余额	期初账面余额
房租款	钟丽娟	-	87,376.71

7、 关联方承诺

□适用 √不适用

8、 其他

□适用 √不适用

十三、 股份支付**1、 股份支付总体情况**

√适用 □不适用

单位：股 币种：人民币

公司本期授予的各项权益工具总额	13,029,000.00
公司本期行权的各项权益工具总额	
公司本期失效的各项权益工具总额	110,000.00
公司期末发行在外的股票期权行权价格的范围和合同剩余期限	
公司期末发行在外的其他权益工具行权价格的范围和合同剩余期限	无

其他说明

注：2021年6月9日，公司第二届董事会第十二次会议审议通过《关于向公司2021年限制性股票激励计划激励对象首次授予限制性股票的议案》同意确定以2021年6月9日为首次授予日。2021年7月8日，公司2021年限制性股票激励计划首次授予的1,145.90万股限制性股票在中国证券登记结算有限责任公司上海分公司登记完成。2021年9月27日，根据公司召开的第二届董事会第十五次会议和第二届监事会第十六次会议审议通过的《关于向激励对象授予2021年限制性股票激励计划预留部分限制性股票的议案》，公司以2021年9月27日为预留部分限制性股票的授予日，向16名激励对象授予157.00万股限制性股票。由于原激励对象陈辉已经离职，已不符合激励对象条件，公司于2021年11月对其持有的已获授但尚未解锁的11.00万股限制性股票进行回购注销，并于2022年3月4日完成了注销登记。

2、以权益结算的股份支付情况

适用 不适用

单位：元 币种：人民币

授予日权益工具公允价值的确定方法	以授予日A股市场流通股股票收盘价
可行权权益工具数量的确定依据	根据最新取得的可行权激励对象变动等后续信息作出最佳估计，修正预计可行权的权益工具数量
本期估计与上期估计有重大差异的原因	不适用
以权益结算的股份支付计入资本公积的累计金额	21,848,351.88
本期以权益结算的股份支付确认的费用总额	21,848,351.88

其他说明

无。

3、以现金结算的股份支付情况

适用 不适用

4、股份支付的修改、终止情况

适用 不适用

5、其他

适用 不适用

十四、承诺及或有事项

1、重要承诺事项

适用 不适用

资产负债表日存在的对外重要承诺、性质、金额

截止2021年12月31日，本公司无需要披露的重大或有事项。

2、或有事项

(1). 资产负债表日存在的重要或有事项

适用 不适用

截止2021年12月31日，本公司无需要披露的重大承诺事项。

(2). 公司没有需要披露的重要或有事项，也应予以说明：

适用 不适用

3、其他

适用 不适用

十五、资产负债表日后事项

1、重要的非调整事项

适用 不适用

2、利润分配情况

适用 不适用

单位：元 币种：人民币

拟分配的利润或股利	69,747,040.00
经审议批准宣告发放的利润或股利	-

公司于 2022 年 4 月 28 日召开第三届董事会第二次会议，拟定 2021 年度利润分配预案如下：以实施权益分派股权登记日登记的总股本为基数分配利润，向全体股东每 10 股派发现金股利 1.60 元（含税）。截至 2022 年 3 月 31 日，公司总股本 435,919,000 股，以此计算合计拟派发现金红利 69,747,040.00 元（含税）；本利润分配预案尚需提交公司 2021 年年度股东大会审议。

3、销售退回

适用 不适用

4、其他资产负债表日后事项说明

适用 不适用

无。

十六、其他重要事项

1、前期会计差错更正

(1). 追溯重述法

适用 不适用

(2). 未来适用法

适用 不适用

2、债务重组

适用 不适用

3、资产置换

(1). 非货币性资产交换

适用 不适用

(2). 其他资产置换

适用 不适用

4、 年金计划

适用 不适用

5、 终止经营

适用 不适用

6、 分部信息

(1). 报告分部的确定依据与会计政策

适用 不适用

(2). 报告分部的财务信息

适用 不适用

(3). 公司无报告分部的，或者不能披露各报告分部的资产总额和负债总额的，应说明原因

适用 不适用

(4). 其他说明

适用 不适用

7、 其他对投资者决策有影响的重要交易和事项

适用 不适用

8、 其他

适用 不适用

十七、 母公司财务报表主要项目注释

1、 应收账款

(1). 按账龄披露

适用 不适用

(2). 按坏账计提方法分类披露

适用 不适用

按单项计提坏账准备：

适用 不适用

按组合计提坏账准备：

适用 不适用

如按预期信用损失一般模型计提坏账准备，请参照其他应收款披露：

适用 不适用

(3). 坏账准备的情况

适用 不适用

其中本期坏账准备收回或转回金额重要的：

适用 不适用

(4). 本期实际核销的应收账款情况

适用 不适用

其中重要的应收账款核销情况

适用 不适用

(5). 按欠款方归集的期末余额前五名的应收账款情况

适用 不适用

(6). 因金融资产转移而终止确认的应收账款

适用 不适用

(7). 转移应收账款且继续涉入形成的资产、负债金额

适用 不适用

其他说明:

适用 不适用

2、其他应收款

项目列示

适用 不适用

单位：元 币种：人民币

项目	期末余额	期初余额
应收利息		
应收股利		
其他应收款	8,818,785.36	28,923,675.43
合计	8,818,785.36	28,923,675.43

其他说明:

适用 不适用

应收利息

(1). 应收利息分类

适用 不适用

(2). 重要逾期利息

适用 不适用

(3). 坏账准备计提情况

适用 不适用

其他说明:

适用 不适用

应收股利

(4). 应收股利

适用 不适用

(5). 重要的账龄超过 1 年的应收股利

适用 不适用

(6). 坏账准备计提情况

适用 不适用

其他说明：

适用 不适用**其他应收款****(1). 按账龄披露**适用 不适用

单位：元 币种：人民币

账龄	期末账面余额
1 年以内	
其中：1 年以内分项	
1 年以内小计	7,019,774.06
1 至 2 年	1,800,000.00
2 至 3 年	
3 年以上	
合计	8,819,774.06

(2). 按款项性质分类情况适用 不适用

单位：元 币种：人民币

款项性质	期末账面余额	期初账面余额
往来款	8,800,000.00	28,900,000.00
其他	19,774.06	24,921.51
合计	8,819,774.06	28,924,921.51

(3). 坏账准备计提情况适用 不适用

单位：元 币种：人民币

坏账准备	第一阶段	第二阶段	第三阶段	合计
	未来12个月预期信用损失	整个存续期预期信用损失(未发生信用减值)	整个存续期预期信用损失(已发生信用减值)	
2021年1月1日余额	1,246.08			1,246.08
2021年1月1日余额在本期				
—转入第二阶段				
—转入第三阶段				
—转回第二阶段				
—转回第一阶段				
本期计提	-257.38		1,109,000.00	1,108,742.62
本期转回				
本期转销				
本期核销			1,109,000.00	1,109,000.00
其他变动				
2021年12月31日余额	988.70			988.70

对本期发生损失准备变动的其他应收款账面余额显著变动的情况说明：

适用 不适用

本期坏账准备计提金额以及评估金融工具的信用风险是否显著增加的采用依据：

适用 不适用

(4). 坏账准备的情况

适用 不适用

单位：元 币种：人民币

类别	期初余额	本期变动金额				期末余额
		计提	收回或转回	转销或核销	其他变动	
其他应收款	1,246.08	1,108,742.62		1,109,000.00		988.70
合计	1,246.08	1,108,742.62		1,109,000.00		988.70

其中本期坏账准备转回或收回金额重要的：

适用 不适用

(5). 本期实际核销的其他应收款情况

适用 不适用

(6). 按欠款方归集的期末余额前五名的其他应收款情况

适用 不适用

单位：元 币种：人民币

单位名称	款项的性质	期末余额	账龄	占其他应收款期末余额合计数的比例(%)	坏账准备期末余额
北京京卫众智医药科技发展有限公司	往来款	8,800,000.00	1 年以内 1-2 年	99.78	
其他	其他	19,774.06	1 年以内	0.22	988.70
合计	/	8,819,774.06	/	100.00	988.70

(7). 涉及政府补助的应收款项

适用 不适用

(8). 因金融资产转移而终止确认的其他应收款

适用 不适用

(9). 转移其他应收款且继续涉入形成的资产、负债金额

适用 不适用

其他说明：

适用 不适用

3、长期股权投资

适用 不适用

单位：元 币种：人民币

项目	期末余额	期初余额
----	------	------

	账面余额	减值准备	账面价值	账面余额	减值准备	账面价值
对子公司投资	614,605,130.12		614,605,130.12	568,071,603.24		568,071,603.24
对联营、合营企业投资						
合计	614,605,130.12		614,605,130.12	568,071,603.24		568,071,603.24

(1). 对子公司投资

√适用 □不适用

单位：元 币种：人民币

被投资单位	期初余额	本期增加	本期减少	期末余额	本期计提减值准备	减值准备期末余额
北京京卫信康医药科技发展有限公司	259,415,816.82	3,326,846.25		262,742,663.07		
内蒙古白医制药股份有限公司	159,985,092.00	1,284,434.38		161,269,526.38		
北京京卫众智医药科技发展有限公司	2,200,000.00	20,985,687.50		23,185,687.50		
北京中卫康投资管理有限公司	6,000,000.00	7,624,126.56		13,624,126.56		
西藏中卫诚康药业有限公司	80,010,000.00	1,821,367.19		81,831,367.19		
北京藏卫信康医药研发有限公司	5,000,000.00	11,211,646.25		16,211,646.25		
洋浦京泰药业有限公司	10,694.42			10,694.42		
江苏中卫康医药研发有限公司	53,450,000.00	2,279,418.75		55,729,418.75		
常州赢康企业管理咨询有限公司	1,000,000.00		1,000,000.00			
西藏华卫康企业管理服务有限公司	1,000,000.00		1,000,000.00			
合计	568,071,603.24	48,533,526.88	2,000,000.00	614,605,130.12		

(2). 对联营、合营企业投资

□适用 √不适用

其他说明：

无。

4、营业收入和营业成本

(1). 营业收入和营业成本情况

□适用 √不适用

(2). 合同产生的收入的情况

适用 不适用

(3). 履约义务的说明

适用 不适用

(4). 分摊至剩余履约义务的说明

适用 不适用

其他说明：

无。

5、投资收益

适用 不适用

单位：元 币种：人民币

项目	本期发生额	上期发生额
子公司分红	88,900,000.00	
子公司注销清算收益	-185,451.35	-6,916.50
理财产品利息	2,960,019.22	3,694,266.90
合计	91,674,567.87	3,687,350.40

其他说明：

无。

6、其他

适用 不适用

十八、 补充资料

1、 当期非经常性损益明细表

适用 不适用

单位：元 币种：人民币

项目	金额	说明
非流动资产处置损益	-359,816.24	
计入当期损益的政府补助（与企业业务密切相关，按照国家统一标准定额或定量享受的政府补助除外）	16,456,003.79	
委托他人投资或管理资产的损益	1,083,324.95	（注）
除上述各项之外的其他营业外收入和支出	-379,798.19	
其他符合非经常性损益定义的损益项目		
减：所得税影响额	2,043,587.14	
少数股东权益影响额		
合计	14,756,127.17	

本公司对非经常性损益项目的确认依照《公开发行证券的公司信息披露解释性公告第1号——非经常性损益》（证监会公告[2008]43号）的规定执行。

注：列示在七、合并财务报表项目注释 68、“投资收益”中的“保本型理财产品投资收益”，购买此类理财产品系本公司为加强日常资金管理、提高资金利用效率而产生，发生频率较高，不影响本公司对资金的流动性管理，据此，本公司认为该类理财产品收益与本公司正常经营业务密切相关，具有可持续性，故将其认定为经常性损益

对公司根据《公开发行证券的公司信息披露解释性公告第 1 号——非经常性损益》定义界定的非经常性损益项目，以及把《公开发行证券的公司信息披露解释性公告第 1 号——非经常性损益》中列举的非经常性损益项目界定为经常性损益的项目，应说明原因。

适用 不适用

2、净资产收益率及每股收益

适用 不适用

报告期利润	加权平均净资产收益率（%）	每股收益	
		基本每股收益	稀释每股收益
归属于公司普通股股东的净利润	9.44	0.23	0.23
扣除非经常性损益后归属于公司普通股股东的净利润	7.98	0.19	0.19

3、境内外会计准则下会计数据差异

适用 不适用

4、其他

适用 不适用

董事长：张勇

董事会批准报送日期：2022 年 4 月 28 日

修订信息

适用 不适用